華僑日報

香港政府明令指定刊登有關法律性質廣告之有效刊物

今日出紙七大張　零售貳毫

第壹二六八二號
每份零售港幣二毫
中華民國郵政總局登記認爲第二類新聞紙
中華民國內部內政部登記證內部字合字第三〇〇號
中華郵政總局登記認爲第二類新聞紙
今日出紙七張
印承及行發
華僑日報有限公司
總司理岑維休
六六〇八三　國際報本　電話
四六八一式　處分區中　地址
號等寄電請洽本報辦事處　台灣
B號式街乍甫路　北市　辦事處
號玖捌式路西安長　北台　電話
等陣寄陣轉

內部有困難對中共關係惡劣

老赫地位低落

昨晚掛出強風訊號海上風浪大作

不再是國際共產主義王國英雄

東德共黨領袖批判阿共與中共教條主義

（美聯社蘇聯莫斯科十四日電）赫魯曉夫現在依然認眞考慮，是否赴紐約出席聯大，但是他還沒有打定主意。從蘇聯和外交界得來的消息，不分東西方的，幾乎一致相同，而且報導的重點也是相同的。主題在於這個赤色獨裁的主意，並不是一切事情的發展，會使他成爲一個共黨英雄。有如他在一九六〇年已蓄意宣稱前往海厚艾森豪威爾那樣的，再行前來聯合國。事到今年，他內心受到兩大難題，一是「國內」的，一是「半國內」的困擾。原來受了傷，自行告愈，也不容易。北平莫斯科間的關係實在欠佳，赫氏迫而支拔毛澤東的地位，又派機助印攻毛氏的軍隊。

（合衆國際社德國柏林十四日電）據本日透露：東德共黨領袖烏布利希證實史達林決蘇聯拐騙經濟思想，並害東方集團甚大。彼十月三日向第十七屆東德共黨中委會發表演說，共全文本日始行發布。彼前譽史達林爲地球最偉大人物。赫魯曉夫反史後，烏氏未曾應聲。赫烏並無異議，但烏氏未曾譴責史達林，一如赫氏之譴責。彼本年初在電視中發表談話稱：反史運動在東德實無必要。記者詢以彼本人取消史達林名字之街名，彼忽然離開，不發一聲。彼稱：阿爾巴尼亞勞工黨領袖及其他黨同志繼續實行教條主義，而另立派系，以對抗蘇聯。彼所指教條主義，無異抨擊中共。

（美聯社蘇聯莫斯科十四日電）蘇聯外交界現在依然認眞考慮，是否赴紐約出席聯大，但是他還沒有打定主意。從蘇聯和外交界得來的消息，不分東西方的，幾乎一致相同，而且報導的重點也是相同的。主題在於這個赤色獨裁的主意，並不是一切事情的發展，會使他成爲一個共黨英雄。有如他在一九六〇年已蓄意宣稱前往海厚艾森豪威爾那樣的，再行前來聯合國。事到今年，他內心受到兩大難題，一是「國內」的，一是「半國內」的困擾。原來受了傷，自行告愈，也不容易。北平莫斯科間的關係實在欠佳，赫氏迫而支拔毛澤東的地位，又派機助印攻毛氏的軍隊。

（合衆國際社德國柏林十四日電）據本日透露：東德共黨領袖烏布利希證實史達林決蘇聯拐騙經濟思想，並害東方集團甚大。彼十月三日向第十七屆東德共黨中委會發表演說，共全文本日始行發布。彼前譽史達林爲地球最偉大人物。赫魯曉夫反史後，烏氏未曾應聲。赫烏並無異議，但烏氏未曾譴責史達林，一如赫氏之譴責。彼本年初在電視中發表談話稱：反史運動在東德實無必要。記者詢以彼本人取消史達林名字之街名，彼忽然離開，不發一聲。彼稱：阿爾巴尼亞勞工黨領袖及其他黨同志繼續實行教條主義，而另立派系，以對抗蘇聯。彼所指教條主義，無異抨擊中共。

中共再向印度抗議

印軍越境進攻

中共不能容忍

印度如繼續進侵中共將堅決還擊

（美聯社東京十四日電）中共星期六日發出警告稱，若印度的「侵略」加增，則中共將增強中印多處邊區上的中共軍力。中共軍隊目前止，共於星期日北平電台所發表，致北平印度大使申的激烈照會中稱，中共軍將以堅決反擊印軍進攻中共堅稱，他們對西藏邊境的印度軍，儘管無意進攻，但對中共北平電台昨日指責印軍於上週四「侵入」克節朗河四個地區一事，未予答復。

（美聯社東京十四日電）中共星期六日發出警告稱，若印度的「侵略」加增，則中共將增強中印多處邊區上的中共軍力。中共軍隊目前止，共於星期日北平電台所發表，致北平印度大使申的激烈照會中稱，中共軍將以堅決反擊印軍進攻中共堅稱，他們對西藏邊境的印度軍，儘管無意進攻，但對中共北平電台昨日指責印軍於上週四

蘇聯聲明柏林問題 絕無談判餘地

莫斯科昨再照會美英法三國 對柏林圍牆事件諉卸其責任

（路透社蘇聯莫斯科十四日電）今早據此間外交界人士稱：蘇聯在昨日致西方三强大使館，內容幾屬相同之照會，乃對西方三國對柏林圍牆事件所造成緊張，應負責任一節，堅予拒絕。蘇聯還交英、美、法三國

興辦家庭工業

（仰光航訊）緬甸與日本對賠償問題，雖仍爭執不決，但根據已締訂之初約及賠償協定，緬日兩國之經濟合作，年來有長大進度，大批日本貨物及日本技術人員，源源來緬，不少輕工業在日本協助下，在緬建立。

緬甸革命政府甚近與日本兩間私人公司訂成合同，在緬設配汽車及生產家電器用具，由製貨車及小型汽車，當局已開始接受訂單，每輛價值約為一萬六千至二萬元緬幣，至於電器用具，則為電扇及十吋電風扇，電冰箱，電爐

東約軍事顧問會議

在曼谷舉行

檢討東約轄區軍事情勢

魯斯與費爾特飛泰出席

（泛亞社曼谷十四日電）東南亞聯防機構軍事顧問委員會第十七屆會議，定十六日起在此間聯防機構舉行，會期三天，內定為本屆會議主席者為巴基斯坦駐東南亞聯防機構軍事顧問代表亞斯加汗空軍中將。此點殊堪注意。蓋巴國上次根本不參加會議，渠業於今日抵此。東約組織軍事顧問會議係定每六個月召開一次，主要為檢討過去六個月間區域情勢，及今後六個月內之軍事計劃。出席上述會議各公約國代表，計有澳洲查格空軍中將，法國差那里亞空軍上將，紐西蘭菲立海軍少將，巴基斯坦亞斯加汗空軍中將，泰國乃他威空軍上將，英國魯斯海軍上將，及美國費爾特海軍上將，渠等將於今明兩日相繼抵達此間。

（泛亞社曼谷十四日電）泰國理事馬親王與泰總理乃沙立元帥將於明日在此間晤談。泰總理今日抵此僅作兩天逗留，此行主要目的為決其公子來此候機會赴美深造，泰陸軍總司令沙眉莊將軍隨同前來。

「紐約時報」評論

中國局勢變化

力主援助國軍

仍然脫不離兩個中國論調

（路透社紐約十四日電）紐約時報今日稱：蔣介石總統號召中共官兵起義之廣泛反應，將迫使美國決定其對國機飛臨大陸一事所採取之態度。

該報在一篇題為「光復大陸」之社論中謂：微小反應，將顯示中華民國希望美國援助之細小基礎，以及此將使兩個中國之解決辦法，成為對此問題之最合邏輯解決辦法。該社論謂：「蔣總統在國共衝突中，採取了一種重要的新主動。他不期如本表示。」

「如果這種反應遍泛的……那麼蔣總統將要跟當許諾，供應及以空軍支持北平的反叛米格機及火箭部隊，和英國將要決定其有關於中華民國空軍的，反對英國將成為解決中國問題之更合理辦法。」

「兩個中國的政策，即承認台灣為一獨立的國家，脫離中國大陸而獨立，於是目前在台灣海峽的緩和，將成為解決中國問題之更合理辦法。」

「不過，如果蔣總統的宣言，激動起過去那樣激烈的……那麼蔣總統將要跟當許諾，供應及以空軍支持這計劃的根據嗎？」

「不過沒有積極默，而發攻大陸的態度。」

「不過沒有積極的證明，指出中共軍人員曾表示，有責任把出中華民國人員，如外界曾頓之日貨輪，昨日午外交方式進行談判，變方從見尚稱接近，勢勢激兵後，與其夫後在橫濱港外與七千噸之美貨輪「志願號」相撞，前者不久即告沉沒，大部船員經海上保安隊救起，但仍有廿二人失踪，港口當局因沉輪阻塞港口航運，已下令禁止所有巨型輪船出入，以待打撈沉輪輪身。

中共印度糾紛

蘇聯暗示中立

葛羅米柯不願表示意見

（合衆國際社聯合國十三日電）蘇聯外長葛羅米柯今日稱：中印邊界之衝突，應快停止惡好。他對於此糾紛，採取慎重態度，不肯表意見。當被詢及此敵事及中共是否與蘇聯分享和平共存之努力時，他告知記者招待會說：「蘇聯之立場實有中流，蘇聯政府認為此糾紛，應早解決為好。」

「可以十分肯定地申述者，乃中共在外交政策中，分享蘇聯及所有其他社會主義政府平行之加強和平，和消除國際緊張之同一原則。」稍後，當被詢及蘇聯是否從中斡旋，俾在印度邊界糾紛中，恢復現狀時，葛羅米柯答道：「我對此問題，已無其他意見補充矣。」

摩洛哥沙甸魚工廠

在摩洛哥最大的漁港——薩非港，有數十家沙甸魚加工廠，廠內女工人正在將製好的魚裝罐，每日出產數量可觀。

日對中共貿易

政要發生歧見

高崎達之助展期訪北平

（泛亞社東京十四日電）原定本月十八日訪問中國大一政府有關部門與工業界對外共貿易問題，尚未能獲得一致之協議，日政府之四個有關部門代表，昨晚決定展期舉程，因為日之協議，日政府之四個有關部門代表，昨晚舉行聯席會議，討論此事，結果彼此間之歧見並未消除，仍未能獲得一致之協議。日本經濟界與肥料業之意見尚有不同，高崎本人已定明日親赴大阪與鋼鐵業及化學肥料與精機界商談，據消息靈通人士稱：高崎係抱定「擴大對中國大陸貿易」之宗旨前往共區者，但日政府有關部門及工商界對於出貨品輸至共區，還有不同意見，高崎之意見相左，還為尚有煤礦業之必要，高崎必須在各方面取得一致之意見後，才能成行。渠之行期，可能推延至本月底。

美太平洋沿岸

狂風暴雨

造成災害

（合衆社三藩市十三日電）今天沿美國太平洋岸，出現一股浩大無倫的狂飆，自南而北直指向前，沉雷地打擊太平洋濱岸各地。風中夾來暴雨，已淋漓滂沱三天許。風勢時間，長久綿延。所有西俄羅岡州居民，受此風雨巨災，頗感痛苦。至狂風暴雨所至，在華盛頓州釀成人命案三十三宗以上，在加州，俄勒岡及英屬哥倫比亞，多有因風暴致命者。其間接受風影響因而心臟病發突然死去者大人以上。

國軍一司機

單戀周曼華

深夜到訪久坐不去

出動憲兵勸駕始走

（泛亞社台北十四日電）已出嫁之過時身為影星，對於迷戀周曼華，昨晚不能不客氣招待，於是劉某乃自作多情，於四日電）周曼華，昨晚是劉某乃自作多情，於四日凌晨二時，劉尚不肯走，仍迷夢未醒，時常拽「經過，才失望離去，「勸告花或水菓至周寓向周曼華，昨晚前後在周曼華之寓所兩番歷二小時之久鄰居聞聲甚苦。

（泛亞社台北十四日電）中華民國政府，和日本政府關於向之求婚，業次向蔣奇來一封信，信內附有金戒指一枚，作為訂婚之用。周曼華昨晚接得俄信宗安，十字會之聯合努力，安排此旅程。此行也，獲得她之家鄉的居民歡迎，「徐他的來信，捐款四千元資助。她說：她與其子經常通信，「徐他的來信，關懷，他的心理狀態良好。」

美國有採花賊

七女人被勒死

（合衆國際社）美國波士頓十三日電）警方今日在一空曠地，發現一赤裸的少婦屍體，便立即進行推測。該少婦之被絞勒死，是否與在過去四個月內，此間曾發生過他們被人用尼龍襪，或其他衣物勒斃死一事，有關係。警方謂：今天在現場附近的一個人蓋出後窗，便發見死屍。警方稱：屍接近一大廈，故由街上，不能看見。偵探說：在現場發現一些零件在內，但不知是否屬於他們的。一警官謂中，被稱為「純潔的淑女」警方稱：「無疑的，這是

神聖淑女

遭人毆死

（合衆國際社）美國紐約十三日電）警方今日追捕一人，他將一年齡七十三歲的老虎女人，她在陽人打鬥命案，被稱為「純潔的淑女」警方稱：「她是一個神聖淑女，及一位貴婦人，她的小店及她的協助，使國家不久在紐約的婦人，奧德爾小姐長久在芬斯伯尼鎮被警稱為「神聖的淑女」

美四母親東來

將會見周恩來

要求釋放愛子

旅費四千美元係由親友募集

（合衆國際社紐約十三日電）一個六十五歲之寡婦，我知道他所需要之東西」動程。她飛往香港，然後在十月十六日搭乘武漢輪，十月廿六日抵廣州，前往中國大陸，十一年中，麥眼終身未見。

（路透社紐約十三日電）此間的李德豪太太，今天飛抵紐約，前往中國大陸，探視其現被囚在獄中的親生子李治。在過去十一年中，麥眼終身未見。

日尼老英僑張資謀

畢生致力僑教

揮淚離開印尼

中央社記者：黃鑒珩

（中央社特稿）「面對暴力的威脅，幾度在敵人的槍口下出生入死的體驗。這位六十六歲的忠貞愛國老華僑，一個多星期前離開了旅居四十四年的印尼社會居。聽黃謀原籍廣東，他感慨地說：「近四十年中，印尼眞是個多災多難的地方，荷印政府時代，日本佔領時代，和蘇加諾政府時代，每次印尼政權更革，都更加深了僑胞處境的艱難。

「我

本港新聞

公寓尋芳 嫖客動武

分判簽保守行爲

（特訊）兩嫖客由日角而動武，互相毆打，警員聞訊，到場將兩人帶署落案。（樂）

在太子道一公寓召妓毆打，因「排位」先後問題，發生爭執，大打出手，同被控於九龍裁判署，認罪後，被判簽保一百五十元，被告：（一）徐樹斌、四十歲、報住深水埗南昌街某號；（二）林江强、廿八歲，報住青山道某號。同被控打架，行爲不檢罰晚，深夜衣衣，管被告徐樹斌到太子道一公寓召妓女「施施」，鴇枕，母役着徐等候，宋幾，次被告林江强施施」，亦藉召「施施」，亦至，林係「施施」之熟客，當「施施」抵公寓時，徐、施施」係林名以爲「施施」，自己所召，乃不約而同，一齊拉施施之手，初以跟徐徐係林之朋友，初以爲徐徐入房，而前往徐通知侍役，將事告林，林大憤，將侍役，認爲「施施」有意戲弄，乃推倒侍役，一定要「施施」伴過一晚，侍役堅拒，一定要「施施」伴過一晚，侍役堅拒，一定要「施施」伴過一晚，侍役堅拒

大學堂線巴士 伸長路線

總站移學士台對上新填地 面積廣大設置比現目完備

（特訊）倘若沒有其他特別還延長至西環地域，其牛山總站將移至學士台對上之灣仔林道大學堂線巴士，本年年底耶誕以前，本港牛山至新塘地中。此勢在必行，現已動工興建之三號路線大學堂巴士終站，昨日已開始建設鐵軌亭之月台石臺。現在進行關設之巴士新總站，其面積與設置比目下石塘咀，希路遠頂之舊總站停泊及迴轉。有上蓋之候車亭與終站辦事處石屋已依原定計劃築建。由於新站離向西環牛山伸展，行車路線延長，故將來巴士次與時間都會因此而有所更變。新劃建將使當地學子及乘客大感方便。（立）

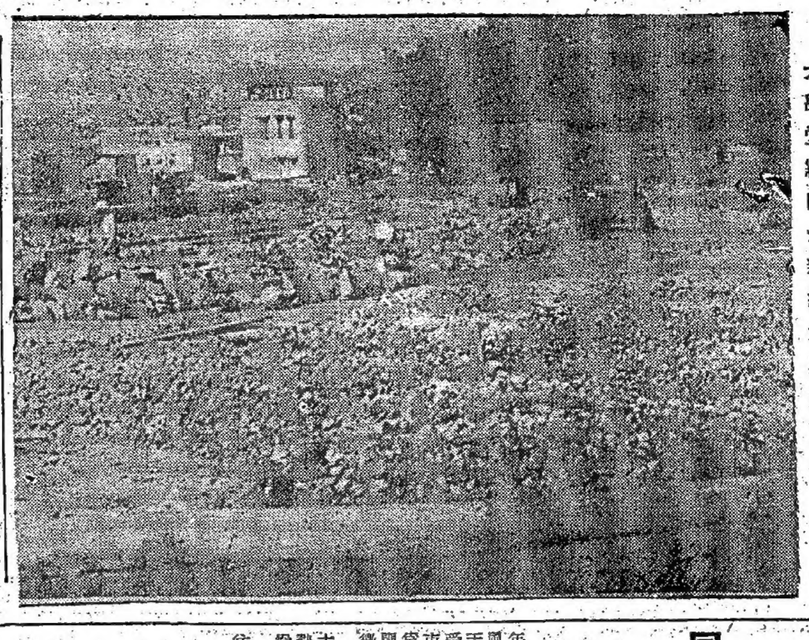

江樂舜小姐抵港

譽榮取爭界女國我爲赴英

昨晚機場迎歡場面不出鬧事件 自稱負責人劉壁生竟阻攔採訪記者

（特訊）今年五月中國小姐選拔會在數十位中國佳麗出選代表性的「國姐」一分別參加世界性選美大會，中國代表江樂舜小姐，在美國華僑社會中出盡風頭，方柄小姐亦在長堤演說「長堤美會中獲得觀衆入選，而且又榮獲「佳本國眼裝獎」及一景佳人獎」。

已通知先後一聲報師合鶴洗盡鉛華，返回學業，昨晚從美國三位小姐，又好於昨晚從倫敦，爲中國女性，學

江樂舜小姐

江小姐芳齡十九，是廣東潮安縣的南國旅人，俱在江灣，長髮，她是有修長而適合的身材，嘴桃，面孔，看過去，是溫柔嫻靜大家，丰度，正的是高一鼻

（特訊）據國北方出生，在台灣，模，她在大部份的衣服，尤其是冬裝，都和兩套在港訂做。

取世界小姐，昨晚小姐在台上，表現，美人兒。陪姐來港，她是美合國，亦頗時賞美。

國，裝式。據稱稱她在台上，表現，亦頗時賞美。

國際小姐，昨晚小姐，表現，亦頗時賞美。

國際小姐，昨晚小姐，表現，亦頗時賞美。

國際小姐，昨晚小姐

本港新聞 2

官塘兩處火警

中元膠廠貨倉國民漆廠化學室先後起火

及時發覺撲救迅速不致成災

（特訊）官塘興樂街國民漆廠，昨午五時十五分，發生火警，歷時約十五分鐘救熄。

起火處在該廠三樓化學室，當時，化學室內無人，起火原因可能因化學作用，自燃燃燒，便隨即被廠中人發覺，以滅火工具注射，消防局亦及時派車開到，一經開動即將火撲制，未成巨災，但化學室內設備及材料，則頗有損失。（程）

（特訊）官塘巧明街一一七號中元膠廠大廈二樓貨倉，昨午十二時四十分，發出火警，廠中工人即以滅火工具撲救，同時消防局亦接到，四輛救火車相繼開到，值十分鐘即將火撲滅。

據廠方人士稱：貨倉無人看管，僅有一工人入倉取物，一打開倉門，即發覺濃烟密佈，冒出火焰，倉內貨物部份燒毀，損失有待調查，但相信損失不大。（程）

（特訊）官塘興樂街國民漆廠，昨午五時十五分，發生火警，歷時約十五分鐘救熄。

起火處在該廠三樓化學室，當時，化學室內無人，起火原因可能因化學作用，自燃燃燒，廠中人發覺，以滅火工具注射，消防局亦及時派車開到，一經開動即將火撲制，未成巨災，但化學室內設備及材料，則頗有損失。（程）

共區連接發生爆炸

共軍嚴查返鄉旅客

澳門當局協助防有人偷運炸彈

（澳門特訊）中國邊區關閉外，即連日來中山縣共軍之三處拱北關第一個檢查站，前（十三）日上午十時五十分，一連兩次爆炸，發生爆炸，炸傷共軍及旅客各一，共軍一度施行戒嚴，稍後即予解除，交通隨告恢復。

查本年八月五日，拱北關一度爆炸，傷亡慘重，事去月中，中山之灣仔、銀坑口、石角咀、橫琴、水磨頭、鴨仔灘等處間，曾發生爆炸，自沙欄海面貨船爆炸，穩凍綁客船一度發現計時炸彈，共力對此，嚴厲搜查件戒嚴，稽查港澳歸鄉客或郵包投寄人等，切勿受人利用，自召罪咎。

共方刻下對水道方面，除常規巡查外，並組織漁船巡邏隊，在中山沿海巡邏，以防有人偷入港澳，隨時在中澳邊區，加設哨崗，及派出共軍監防，以維護治安。

（澳門特訊）自拱北關中共檢查站，再被爆炸後，共方對來往旅客檢查極嚴，酒館關入「暗房」搜查，一般返鄉客大受打擊。

本澳治安當局，為協助邊境安寧，防止有人携炸彈入拱北關，特加強防警務，加強巡邏，對大陸之返鄉客，如發覺有嫌疑者，即予扣押。

蛇客遣返澳門

身份證被繳去

（澳門特訊）港澳綫客船德昌號，昨（十四）日返澳時，將客有「人蛇」五十四名，被港警當遣返澳門，上岸頭時，因彼等均有澳門身份證，移民局方面將其澳門身份證繳去，交警廳保存，俟一年期滿，即通知本人來領回。

一年後始發還

（澳門特訊）港澳綫客船德昌號，昨（十四）日返澳時，將客有「人蛇」五十四名，被港警當遣返澳門，上岸頭時，因彼等均有澳門身份證，移民局方面將其澳門身份證繳去，交警廳保存，俟一年期滿，即通知本人來領回。

秋聲已近尾聲

港九澳門堂口

昨日舉行決賽

（澳門特訊）澳門今年秋聲社舉辦大會，開辦迄過期，且在香港宣佈為「疫埠」期間，至港九蜂客堂口到澳參賽者不查往年之盛，熱鬧情況大減，至昨（十四）日已舉行決賽，今年蜂賽已屆尾聲。

今日為香港公共假期，昨（十四）日蜂場舉行決賽時，港九蜂客大量來澳，計有本年度元朗蜂賽冠軍永義堂，前澳門秋聲社主人衛仲堂、蓋舜之威勝堂、九龍誠蜂總冠軍友勝堂及張聯堂、李行堂、葉勝堂、梁記堂等，到澳後，遷駐酒店，昨日蜂場呈現一片熱鬧氣氛。本澳與港九蜂客堂口，實集一堂，展開劇烈蜂鬥。眾觀打鈴冠軍賽，本澳堂口有把握者為衛勝堂、觀標堂、合勝堂、等蜂場於今日舉行決賽，但部份堂口以留蜂頗多，大會接納意見，仍設「續賽」數天，但不再設立冠軍賽。

打金斤偷金

更窃去僱主二百元

赴署自首入懲教所受訓

（新張社）十八號二樓，無職業。被告胡國基，將東塘（一）身份李炳宗交與之金飾擅去換取之僱員，去月四日K金五錢五分原交與白金六錢五分一塊，去月十三日，被告自原告處，共得二百元，即一去無踪，原告發覺失窃，即往報警，事後被告至警署自首，承認全部所得之款項已用罄。

被告能犯案兩次，感化官出庭向法官表示：感化院方面以被告實不堪造就，不願再收容被告入院感化。

被告潘衍强，十九歲，新會人，無職業，居無定址，被控三項搶劫罪：（甲）本月十一日，在白沙道十一號A樓下梯間搶去林家鏈一條鑽石金頸鍊，值二十元；（乙）同時同地，搶去林家權一條鑽石鏈金頸鍊，值七十元；（丙）本年九月二十八日，在春園里五號二樓梯間，搶去余家習一條K金頸鍊（鑽石學樂）值二十五元。案由反黑組偵探辦李俊人主控，述案稱：甲、乙兩罪中失主林家鏈、家權為兩姊弟年值八歲及六歲，當日下午三時五十分，由女傭帶同下樓，獨在梯間信箱取價，被告由街上登樓搶去。

被告潘衍强，判處入獄十四個月。

負責監管被告之感化官出庭向法官表示：感化院方面以被告實不堪造就，不願再收容被告入院感化。

被告潘衍强，十九歲，新會人，無職業，居無定址，被控三項搶劫罪：（甲）本月十一日，在白沙道十一號A樓下梯間搶去林家鏈一條鑽石金頸鍊，值七十元；（乙）同時同地，搶去林家權一條鑽石鏈金頸鍊，值七十元；（丙）本年九月二十八日，在春園里五號二樓梯間，搶去余家習一條K金頸鍊（鑽石學樂）值二十五元。案由反黑組偵探辦李俊人主控，述案稱：甲、乙兩罪中失主林家鏈、家權為兩姊弟年值八歲及六歲，當日下午三時五十分，由女傭帶同下樓，獨在梯間信箱取價，被告由街上登樓搶去。

被告潘衍强，判處入獄十四個月。

受感化後不知悔改

專搶小童金鍊

潘衍强入獄十四月

（特訊）失業青年，兩回感化院獲假，再被捕受審，去週年潘衍强，慣犯搶劫罪，即連犯搶案三次，在銅鑼灣裁判署點審，被告潘衍强，十八歲，住佐沙則里未滿及無心同宗搶出等款，計有：譚冠華、譚躍云、各搶二百元；譚流漢一百八十一元；譚德禧一百三十元；譚立朝、譚子遠、譚傑南、譚樂華、譚伯鴻、譚傑南、譚鑑清各搶一百元；譚樹各捐五十元；譚鴻、譚燕、譚柏榮、譚清源各搶三十元；譚碧館、譚勁民、譚柏榮、譚保榮、譚濟倍各捐廿元；譚慈勤、譚英榮、譚少麗、譚銀文、譚光中、譚蘭如玉、譚寶權、譚司徒巧、譚杏華、譚創林、譚均漢、各搶十元；譚炳安、譚繼寬、譚蘭

本港新聞

三對夫婦同石崗翻車肇禍

一婦不治身死一婦受傷

（特訊）昨凌二時半石崗村北部四百碼處之斜路翻車，死者戴維斯夫人，爲英駐新界炮兵第四營中士戴維斯之夫人，在九龍醫院不治身死。傷者古定夫人，爲該營上士古定之夫人，已被送入賽雲道陸軍醫院，傷勢不重，坐軍汽車當時由三對夫婦乘坐，駛回石崗住宅。（夜）

受感化後不知悔改

專搶小童金鍊

潘衍强入獄十四月

（特訊）失業青年，潘衍强，曾因感化院假期，再被捕受審，去週年潘衍强，匿犯感化院，即逃犯後三次，在銅鑼灣被利警偵探。潘衍强，住於沙田某處，被告將白金六錢五厘，搶奪。

永安人壽保險有限公司開派股息紅利通告

啓者本公司一九六一年度股息及紅利經股東會議決訂於公曆十月十三日（星期五）開派凡本公司股東請携同息摺到香港德輔道中二十二號永安人壽大厦三樓本公司寫字樓領取爲荷

派息時間：上午十時至下午一時　下午二時至四時　星期六下午及星期日停派

永安人壽保險有限公司謹啓

第二張第二頁　「一九六二年十月十二日」

華僑日報讀者

善款待領

華僑日報昨十三日收到熱心讀者黃婉屏捐助東華醫院、廣華醫院各一百元，上列善院具報請派員携同收據到荷李活道華僑日報營業部領取。

三人打架

各有損傷

（特訊）九龍深水埗石硤尾徒置大厦T座，昨晚七時許發生打架，三男女混戰，三人齊受傷。傷者林永成，卅一歲，住深水埗南昌街卅X號，亞宏，四十歲，劉玉英，卅九歲，住該大厦二二X號，昨晚因兩察小孩爭吵，雙方出面干涉而鬨笑，打至受傷，被送入醫院療治。（夜）

鹿兒島

經濟考察團

一行十五人昨抵港

（特訊）日本鹿兒島縣政府赴港經濟考察團，一行十五人，由鹿兒島縣知事寺園勝志夫婦率領，於昨日下午二時半乘日本航空公司班機由鹿兒島經沖繩飛抵港。該團昨下機後，下榻美麗華大酒店。此行目的在視察鹿兒島港辦事處之業務，並拜訪貿港工商界及有關人士，與考察團成員商討經濟問題。

此間之經濟實況，在港逗留至本月十八日，由港飛返日本。昨在機場歡迎者有英國旅行社總經理郭雅洪，經理鮑洪及鹿兒島港辦事處同人等數十人。（慎）

鹿兒島縣知事寺園勝志夫婦昨抵港（眞）

華僑日報新聞提要

一九六二年十月十五日星期一

電訊（第一張一、二、三頁）

老赫地位低落　蘇聯對中印糾紛守中立　第一張第三頁

港聞（第一張四頁，二張一、二、三頁，三張二、三頁）

大學堂已土階崇決定伸展　第二張第一頁

國姐江紫舜少姐昨夕抵港　第二張第一頁

官塘兩處火警中元鑑證實　第二張第一頁

倉國民黨成立學室先後起火及時發覺撲救迅速未致成災　第二張第二頁

石硤翻車一死一傷　第二張第三頁

日本鹿兒島經濟考察團抵港　第二張第三頁

九龍遊艇大公園　第三張第二頁

艦隊同樂會歡宴英國海軍小姐劉淑蘭　第三張第二頁

文化（第五張一、三頁，六張一頁）

海軍軍務領錨標賽　第五張第一頁

天主教聖母堂祝聖廿日起報名　第五張第一頁

教育（第五張第二頁）

將來中文大學成立之後，作爲大學成員之學院，如蘇保持其獨有特色及自由發展風格。　第五張第二頁

體育（第四張四頁，五張一頁）

泰青年軍今晨後一位跳港泳手　第四張第四頁

公開渡海泳與旗光些路頓分施行軍　第四張第四頁

昨日舉行足球東華和南華隊踢球東方　第四張第四頁

經濟（第七張三、四頁）

英國加入共同市場的理論　第七張第三頁

興業業本港一週經濟分析對進洋館貨付運費高潮及其它　第七張第三頁

工人世界特刊（第五張第四頁）

政府機構四表工會響設聯合章程草稿　第五張第四頁

勞工當局鼓勵工友積極參加工會　第五張第四頁

康樂家庭特刊（第三張第四頁）

北角新蹤居民協會昨舉行兒童健康比賽　第三張第四頁

食用物價漲真陸三蛇頭貴　第三張第四頁

航運　第六張二、三頁

僑樂村　第七張第二頁

馬經　第四張一頁，五張一頁

新界版　第三張第一頁

香港鮮魚商俱樂部

購樓收益增助學金

昨舉行獎學頒獎典禮

（國際社）香港鮮魚商俱樂部，爲減女孫，凡貧員子弟或親老其學業成績老輕會員所負担之教育列第一、二、三名，學期頒發助學金，每一會員獲助學生一名，每名發給三十元，每學期共頒發二十元，已辦理八年之久，深爲會員歡迎。由本學期起，每名學生每月發給二十元，上下學期共發二十元，每名發給三十元，上下兩學期共頒發六十元，已每名學生每年共頒發八十元。現該俱樂部文進行繁榮長學二百餘人，情形樓宇，將收租所得增發助學金，將來購得多數樓宇後，則會員子弟所獲得之助學金，更加豐富。

獎學金，將來由教育陳鮮美主任頒發，並拜訪貿港工商界及有關人士，與考察團成員商討經濟問題。

歐鑫濤博士回港省親

本港告羅士打酒店業經理及加角皇宮海鮮餐廳董事兼總經理歐濤林之長公子歐鑫濤醫學博士，昨日由美返港渡假省親，到機場迎接之親友甚衆。歐鑫濤博士爲一有爲青年，在美積佛臣大學醫科畢業，已獲得博士衔，再到羅省世界知名之萬聖烈剪醫院專修外科，現在密芝根大學深造遊學外科術，因被選爲美，上星期被派到加拿大外科醫務會議，因求學關係，歐博士自一九四九年赴美讀醫，歐博士自有機會返港省親，大約十天後再赴美繼續深造，至明年夏學成返港爲港九人仕服務。（附圖爲歐鑫濤博士近照）

各社團散

振忙

（中國社）本港「九一」遭遇颱風溫威襲擊，災情慘重，先行贊助各方救濟運動，最近該會再行通函各團會員，如受到該次風災之嚴重損失者，統限于十月底前赴該會登記，俾憑酌予救助，復望該會同業人士手接援通知信後，予以大力協助，務將此次受災同業會員，從詳報告，俾從事進一步之實際救助，以謀互惠互助之義務云。

何少庵昨飛馬尼拉

出席亞洲廣告會議

（特訊）華僑日報社長何少庵，於昨日下午三時十五分乘國際航機由港飛馬尼拉。何氏此次應出席第三屆亞洲區廣告業務會議，該會議定今（十五）日開始在馬尼拉舉行，會期一週五天，會後何氏將再在菲逗留數天，至本月廿五日由菲返港。昨在機場送行者有華僑日報經理李生夫婦及華僑日晚報同人等親友多人。（慎）

何少庵昨飛馬尼拉出席亞洲區廣告業會議，行前與送行親友合影（眞）

完成斧頭玩耍

夜扳鳳凰廿五發券

斧頭玩耍社，昨日舉行，八十九人參加，早十時自西貢乘船出發，一路山光水色，天朗氣清，十一時一刻抵斧頭群洲，分頭小艇登陸，行友既興致勃勃，分頭在斧頭群海浴，海濱沙細如粉，行友流連不去，至四時，始全體登舟言歸，啓行不久，天容大變，雷雨交作，迨回抵西貢，則又雨過天青，一場風雨，經經於舟中避過，真不虛華「雨」人參觀。

茲錄男女行友名單如下：曾志恭、李華、管志堅、李池、黎活興、倪金清、徐穎、黃水慧、鄭琳華、黎稅南、徐國榮、陳惠貞、張恢清、唐有基、譚鑫芬、唐百齡、何崇基、孔風、張文榮、劉兆、朱瑞鼎、黎國森、樂桂珍、王炳、鄧志娟、鄭劍清、劉新、郭火新、陳玉玫、郭炳堅、鄭就、曾永强、宗光鑑、曾志文、陳春潮、陳基成、陳烟釗、馮建成、馬麗榮、歐陽珠、陳紹清、歐陽錄、蕭君蝶、歐陽芷、陳敏儀、劉全、劉志强、林彬、葉元、蘇婷、樂鈞洪、麥桂荷、吳雪烈、黃竹伸、陳炳堅、黃詳、吳志倫、何惠芳、譚健南、陳國榮、沈蕙治、黃威林、招英、趙少芳、樂銘章、盧松（以下服務行友）莫漢華、樂兆榮、馮慶堂、黃志貞、陳良、李船興、周和培、黃俊者、黃賢修、伍常、戴鈴琛、布景詳、蘇福林、沈鎮明、崔鍼、黃培壯、布雪才、吳灝陵。

夜扳鳳凰

即將發券

本社行友舉行一回「夜扳鳳凰」之巨大節目，現已籌備就緒，定十一月三日、四日舉行，並訂於本月廿五晚發券，地點尚處未定，可留意報上宣布，參加者領券須經由服務行友代辦。一切進行，日內謀有消息發表。

大會堂夜總會

聘馬德里樂隊

盛大演凱旋芭蕾舞

一隊擁有歐洲著名好手之西班牙馬德里大樂隊，由本月十三日起假座大會堂夜總會跳大演出，其正宗拉丁爵士風格，昨夕風靡在座五百名觀衆掀起熱潮，樂隊七人合奏樂器有小提琴、吉他、鼓、喇叭、手風琴、鋼琴、其出神入化的演技音樂美妙，使聽者有飄飄欲仙之感，同時加拿大世界有名舞者有飄飄欲仙之感，同時加拿大世界有名之金髮美人妮塞小姐，表演唱抒情歌曲，由六名西班牙舞星所表演，其舞彩輕倫，大會堂夜總會此次不惜重金聘請來港表演，定能吸引觀衆，大會堂夜總會此次不惜重金聘請來港表演，定能吸引觀衆，

馬迷輪票處

路邊沙龍

圖・文・阿立

跟着陽光的飛馳，一九六二年的暑假又算過去，「可愛」的馬兒已紛紛由新界渡暑返來，「可愛」的人兒也紛紛大包小包的趕來。

在這裏還得告訴迷哥迷姊，愉因馬場方面，這暑期除了塡好暫車標站前那段大草坑，開了一條寬正行馬的馬路之外，更又顧及馬迷，將闢一段馬迷輪票處，公衆欄的輪票馬體也就移在那裏，新輪票處因爲有了圍欄，故比以前的狀態情況安全得多，但是，沙瓦遮頂則一可愛的人兒」與「可愛的馬兒」同等待遇。

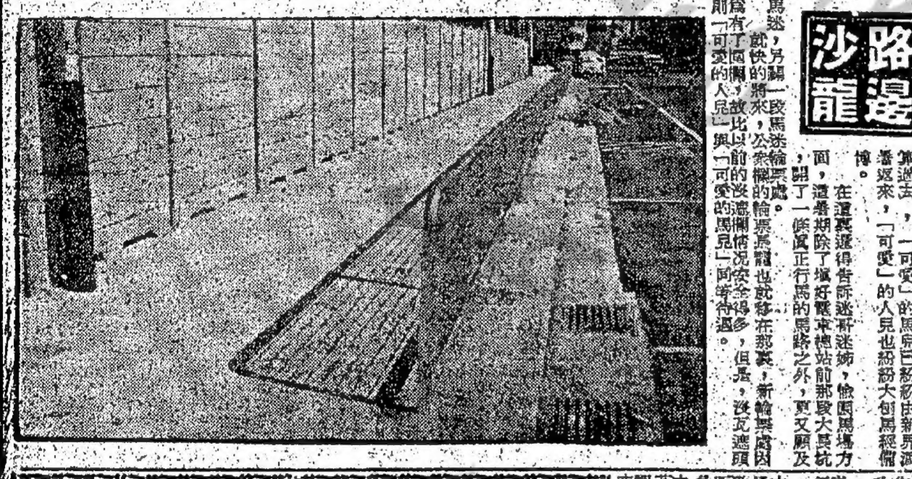

潮汕交教會人同會

歡送洪高煌赴美

假金馬車飯店餞行

（特訊）潮汕交教會人同會會長洪高煌赴美深造，該會昨晚假金馬車飯店設宴歡送洪氏即席致詞，高煌表示，此次赴美攻讀教育學，將來中文大學成立後，作爲大學成員之學院，如蘇保持其獨有特色及自由發展風格。

香港分店擴張門市部

干諾道中一四八號

九龍分店五週年紀念

大埔道一五八號

大贈送

購滿本公司貨品二元奉送日用品或玩具

日期：由本月十六日起至本月底止

多買多送　送到你笑

英皇御准香港賽馬會

本會一九六二年至一九六三年度第二次賽馬定於十月廿七日星期六（如天氣許可）舉行，是日賽馬共分四場，第一場下午一時半開賽，第四場下午三時半開賽，馬匹名單已於本會會所、各賽馬場公告牌上公佈，特此通告如石

申請入英籍啓事

羅徵偉（LO CHING WAI）ALIAS（RICHARD LO）住香港英皇道四十五號地下現向港督申請入英籍如有任何人有任何理由認爲不應批准其入英籍者可用書面簽名將事實向本港輔政司報告

電話二零二三四　香港慎勿拍賣行啓

慎勿拍賣行拍賣廣告

本港自開埠以來，一切拍賣行之設立，必須經過政府當局之批准，方可開業，

各地通訊

新加坡商人呼籲當局 港台果菜肉准予恢復輸入

（新加坡航訊）本邦政府為防範傳染病入本邦，確保市民健康起見，曾於本年九月六日起，禁止新鮮和冰凍食品如菜菜魚肉等生貨，由中國大陸、香港、台灣各地輸入本邦。因此間蔬菜魚肉等生貨，由中國大陸、香港、台灣各地輸入本邦，乃於十月十日政務本邦政府財政部長，曾講將中國大陸、台灣、香港各地菜魚肉等生貨輸入禁令，早日解除以利民食及貿易。該國內閣曾經於中國大陸香港台灣等地有發生霍亂症，為防範此病傳入本邦，特於今年九月六日頒佈一項一九六二年禁止輸入新鮮和冰凍食品命令，宣佈自九月六日起，由中國大陸香港及台灣輸入新鮮和冰凍菜魚肉等生貨，均受禁止，意至善也此一措施，已使市民感受支持，而本會亦大力予以配合。

惟禁止輸入，當時政府業經宣佈該地已無霍亂症，自九月三日迄今無人再染此疾，若此，則香港已被為安全區矣，而中國（大陸）與台灣，亦並未聞有霍亂症發生，政府若不早日解除上述禁令，則民食短缺，貿易停頓，影響誠非淺鮮，又況目下即將進入冬令時候，上述禁區菜魚產量最豐，且亦為本邦民食需求最迫切之時期，更非容他地區產品所能補銷者。為此，懇請鈞座對於此事，予以顧情考慮，早日對中國（大陸）香港及台灣菜魚肉等貨進口禁令宣佈解除，使民食有賴，貿易得以恢復，市場繁榮，雙則德便。

據財政部工商組一位發言人稱：此項禁令之取消，目下仍在政府之考慮中。（按：新加坡政府經常用法令宣佈，高樓、台北、基隆、香港、台南等為霍亂區，此項佈告現已取銷。）

泰南軍警破獲 販賣軍火機關

擁有軍火物主四人就逮

（曼谷航訊）據泰國公安局報，合艾警察局主管警官，曾合在合艾某旅社秘密，追緝歸案。

該四名涉嫌販賣軍火份子被押至合艾警察局連同所搜繳之軍火物等之販運罪犯，分別詳細向府帳報告。

粵共防襲 施行戒嚴

（中央社訊）據來自交通界的消息：粵共近日來，鑑於沿海各地不同程度的騷擾，特加強防範，嚴防敵人襲擊，和鎮壓潛伏大陸的反共份子和人民的破壞活動。

粵共近日來，鑑於沿海各地不同程度的騷擾，特加強防範，嚴防敵人襲擊，和鎮壓潛伏大陸的反共份子和人民的破壞活動。

這次總戒嚴，是防範敵人自海上的反共游擊隊襲擊，據悉潛伏大陸的反共份子和人民的破壞活動。

粵滬等共區 大規模移民

（大道社訊）此間消息，自廣州、杭州及上海等地消息稱：中共因恐懼沿海各省的人民逃離國境，實施強制移民的地區，主要是北及西北各省，主要是內蒙古、新疆及寧夏青海，西康等省。明年六月底以後，新的加租管制將告生效，其效用是使受到租約（通知停止租賃）條例管制的樓宇，將能停止租賃，其向警方供稱謂其販運槍枝子彈售與馬共等，只負責販運，不過渠等只負責販運，不過渠等只負責販運，不過渠等

政府制定鄉村擴展規則

鄉民建屋申請要受限制

男子須成家成立室女子須得丈夫授權

南丫鄉民提出反對函請民政府改善

（特訊）新界土地問題，愈來愈見複雜，最近政府在鄉村興鄉民研究一項民地方未來發展有關之鄉村地界問題，除原有鄉村屋宇，鄉民將來申請增建屋宇或耕種用地時，將會受到限制，南丫島北角新蓮村首先受到該項土地有關問題，在鄉民方面認爲增建村屋，而被理民府視在村地之擴展，關於村地之擴展規定，當局已立定規定，其中以限制男子申請建造屋，須其爲眞正村民且須自住，女性則不能申請，除非其丈夫不在家而持有授權書者，該村鄉民接此通函後，引起不安，咸認爲男子發遠如非立家無權申請建屋，女子則不在話下，又丈夫於年年去世，未取得授權書者，則永無申請建屋之權，此種規定，鄉民實感過爲限制，北角新蓮村首先提出反對，茲將理民府原函列后：

逕啓者本府曾於八月廿四日與鄉委會主席劉貴村，爲貴村所請擴展村地範圍至四公三畝外近碼頭處之權而作勘踏，惟未獲結果，查村地之擴展規定如下：

一、祇限該村邊緣（如無可館時）或最鄰近該村之地點。

本人而非外人居住者。

三、女性申請人因丈夫不在家，而持有其授權書者爲限。

合端現可進行勘踏貴村附近地區，以便本府往察祇辦碼頭附近之新屋地段將予公開投賣，合端及貴村村民或外界人士均可申請競投，惟外人競投此等地段時，主持拍賣人將禁止其參加投買村內或擴展範圍內之地段，本函只復述本府於八月廿四日向合端及貴鄉委會所關明者，統希查照，順此致候：此致

南丫北段北角四村代表，離島理民府官管舒。

（特訊）新界土地問題，愈來愈見複雜，最近政府在鄉村興鄉民研究一項民地方未來發展有關之鄉村地界問題，除原有鄉村屋宇，鄉民將來申請增建屋宇或耕種用地時，將會受到限制，南丫島北角新蓮村首先受到該項土地有關問題，在鄉民方面認爲增建村屋，而被理民府視在村地之擴展，關於村地之擴展規定，當局已立定規定，其中以限制男子申請建造屋，須其爲眞正村民且須自住，女性則不能申請，除非其丈夫不在家而持有授權書者，該村鄉民接此通函後，引起不安，咸認爲男子發遠如非立家無權申請建屋，女子則不在話下，又丈夫於年年去世，未取得授權書者，則永無申請建屋之權，此種規定，鄉民實感過爲限制，北角新蓮村首先提出反對者，茲將理民府之來文及該兩村之呈文分錄如下：

茲啓者本府曾於八月廿四日與鄉委會主席劉貴村，爲貴村所請擴展村地範圍至四公三畝外近碼頭處之權而作勘踏，惟未獲結果，查村地之擴展規定如下：

一、祇限該村邊緣（如無可館時）或最鄰近該村之地點。

本人而非外人居住者。

三、女性申請人因丈夫不在家，而持有其授權書者爲限。

合端現可進行勘踏貴村附近地區，以便本府往察祇辦碼頭附近之新屋地段將予公開投賣，合端及貴村村民或外界人士均可申請競投，惟外人競投此等地段時，主持拍賣人將禁止其參加投買村內或擴展範圍內之地段，本函只復述本府於八月廿四日向合端及貴鄉委會所關明者，統希查照，順此致候：此致

南丫北段北角四村代表，離島理民府官管舒。

男性爲眞正居民

寡婦更無權問津

日大函第14/CPG/50號給本代表對貴府於八月廿四日之行未能俯順民意，深以爲憾，茲就來函有關村地之擴展規定，逐一請教如下：一、據大函所述，村地之擴展規定，祇限於該村邊緣或最鄰近該村之地點，經討論後村民等咸認爲所述，村地之擴展規定，祇限於該村邊緣或最鄰近該村之地點。

二、以男性爲眞正居民係我歷久未變之習俗，此點原則上已無異議，惟因住屋不敷應用而須另建住所者乃係民生常事，絕無一定要因分家始能建屋者也，今大函謂因分家而須另建屋者，均可申請似此規定亦有未修明確之弊，是否一定係起因於分家，其他別有緣故，而非起因於分家者，是否亦有同樣申請以至批准。

三、根據此項規定，女性申請人，在未得其丈夫授權書前則不管實情如何亦無建屋之權利而丈夫經已去世之寡婦等，更是無權問津，以上各點尚請再有見教。

至若勘踏中之碼頭附近新屋地段，本代表等前力陳意見，惜未蒙俯察，至感遺憾，鑑愚此地段調其係我兩村屬地範圍，乃理順成章之說，試觀壯者荷鋤少者放牧他如生活上之需要日夕將愚其間矣許，年來此地段早已成爲村民等生活不可或少之一部分，今也遽謂向外拍賣，一旦此到人手，村民等勢將失此生業死息之一部份，值茲尚待發展之先，加以限制與剝奪，讀愚又從何談起，況且此地鄰近我村碼頭與農地，既以國法本地居民生活懷然則遂人競投，豈非有違本旨，同時又因此地段過於接近我村屋及墳地，經外人居住，將來生活上習慣之社紛，將層出無已也，故以上原因敢再申請希爲俯察，准予保留該地儲用本代表等對擴展本村範圍以外地區，當遵辦進行勘踏，俟勘踏完畢，定當函請鈞府從臨觀察核辦，以上統希希察鑒是，村代表陳勝賢九妹。

（特訊）有關當局爲了發展新界旅遊建設，現地段，發交政府區，原擬在元朗錦田鄉名古蹟之一的吉慶園，開闢一所旅遊公園，但此一計劃，現已因官民間對地權問題的專館問對協議，至少目前已陷于僵局之勢。

預定在錦田吉慶園前一幅曠地興築的此一公園建設計劃，當有關當局向錦田鄉事會提出之時，當地鄉民以無屬地方建設，亦表原則贊同，原擬定，向爲該園前廣場之用，亦爲全國風水必在云。

在當局對于新界古蹟，曾有意加以美化，發展爲旅遊局爲了發展新界旅遊建設，現地段，發交政府區，原擬在元朗錦田鄉名古蹟之一的吉慶園，開闢一所旅遊公園，但此一計劃，現已因官民間對地權問題的專館問對協議，至少目前已陷于僵局之勢。

預定在錦田吉慶園前一幅曠地興築的此一公園建設計劃，當有關當局向錦田鄉事會提出之時，當地鄉民以無屬地方建設，亦表原則贊同，原擬定，向爲該園前廣場之用，亦爲全國風水必在云。

在當局對于新界古蹟，曾有意加以美化，發展爲旅遊

大澳加速發展

積極改善交通

大澳綫小輪廿日起停泊沙螺灣

鄉委會展開修建區內道路計劃

（特訊）本港四大漁區之一的大澳，王國淮至古董行之行年來在當局和鄉事委員會協力改進下，已有顯著成就，水陸交通，亦已大爲改善，使大漁區能加速發展。

據悉：油麻地小輪有限公司，統行大交通孔道，爲來往香港綫之小輪所必經之行路，該路已有部份改建爲六尺之英坭路面，但仍有部不過份狹窄，現已計劃將之全部擴闊爲六尺，全項工程定於本月廿七日停泊沙螺灣，此對該處鄉民來往香港及大澳，今後將感便利。

鄉委會對於路政段興建道路，其中以限制男子申請建造屋宇，須其爲眞正村民，因分家而須另建住屋者，均可申請，但須本人而非外人居住者。

三、女性申請人因丈夫不在家，而持有其授權書者爲限。

合端現可進行勘踏貴村附近地區，以便本府往察祇辦碼頭附近之新屋地段將予公開投賣，合端及貴村村民或外界人士均可申請競投，惟外人競投此等地段時，主持拍賣人將禁止其參加投買村內或擴展範圍內之地段，本函只復述本府於八月廿四日向合端及貴鄉委會所關明者，統希查照，順此致候：此致

南丫北段北角四村代表，離島理民府官管舒。

男性爲眞正居民

寡婦更無權問津

日大函第14/CPG/50號給本代表對貴府於八月廿四日之行未能俯順民意，深以爲憾，茲就來函有關村地之擴展規定，逐一請教如下：一、據大函所述，村地之擴展規定，祇限於該村邊緣或最鄰近該村之地點，經討論後村民等咸認爲所述，村地之擴展規定，祇限於該村邊緣或最鄰近該村之地點。

二、以男性爲眞正居民係我歷久未變之習俗，此點原則上已無異議，惟因住屋不敷應用而須另建住所者乃係民生常事，絕無一定要因分家始能建屋者也，今大函謂因分家而須另建屋者，均可申請似此規定亦有未修明確之弊，是否一定係起因於分家，其他別有緣故，而非起因於分家者，是否亦有同樣申請以至批准。

三、根據此項規定，女性申請人，在未得其丈夫授權書前則不管實情如何亦無建屋之權利而丈夫經已去世之寡婦等，更是無權問津，以上各點尚請再有見教。

至若勘踏中之碼頭附近新屋地段，本代表等前力陳意見，惜未蒙俯察，至感遺憾，鑑愚此地段調其係我兩村屬地範圍，乃理順成章之說，試觀壯者荷鋤少者放牧他如生活上之需要日夕將愚其間矣許，年來此地段早已成爲村民等生活不可或少之一部分，今也遽謂向外拍賣，一旦此到人手，村民等勢將失此生業死息之一部份，值茲尚待發展之先，加以限制與剝奪，讀愚又從何談起，況且此地鄰近我村碼頭與農地，既以國法本地居民生活懷然則遂人競投，豈非有違本旨，同時又因此地段過於接近我村屋及墳地，經外人居住，將來生活上習慣之社紛，將層出無已也，故以上原因敢再申請希爲俯察，准予保留該地儲用本代表等對擴展本村範圍以外地區，當遵辦進行勘踏，俟勘踏完畢，定當函請鈞府從臨觀察核辦，以上統希希察鑒是，村代表陳勝賢九妹。

（特訊）昨（十四）日下午，元朗八鄉石崗附近發生一宗嚴重車禍，有一輛外籍男女駕駛私家車，於抵達上述出事地點，當時平坦路面，因雨後泥濘，加上車速過高，遂失控撞倒路旁行人，致使兩男女傷，後被救護車送入醫院，不久而告不治，死者年約三十歲，現已由死者親屬認屍，其餘傷者尚在留醫中，事後警方交通失事調查組，即至現場調查失事原因。（詳情）

石崗嚴重車禍

一死一重傷

（特訊）昨（十四）日下午，元朗八鄉石崗附近發生一宗嚴重車禍，有一輛外籍男女駕駛私家車，於抵達上述出事地點，當時平坦路面，因雨後泥濘，加上車速過高，遂失控撞倒路旁行人，致使兩男女傷，後被救護車送入醫院，不久而告不治，死者年約三十歲，現已由死者親屬認屍，其餘傷者尚在留醫中，事後警方交通失事調查組，即至現場調查失事原因。（詳情）

（特訊）昨（十四）日下午，元朗八鄉石崗附近發生一宗嚴重車禍，有一輛外籍男女駕駛私家車，於抵達上述出事地點，當時平坦路面，因雨後泥濘，加上車速過高，遂失控撞倒路旁行人，致使兩男女傷，後被救護車送入醫院，不久而告不治，死者年約三十歲，現已由死者親屬認屍，其餘傷者尚在留醫中，事後警方交通失事調查組，即至現場調查失事原因。（詳情）

大埔元洲仔派米賑災民

昨在元洲仔

（特訊）新界大埔元洲仔漁民，在漁業委員會以現有會址地方狹少不敷應用，爲促進會務發展需要，時發動籌建水久會所，在該會玉蘭宴會堂，舉行盛大宴席，邀全體委員村代表努力策動下籌建會所工作進行，異常順利，有關建會圖則，現已獲當局批准，該會定於本月廿八日下午二時假梅窩海陸餐廳公開招人承投，梅窩海陸餐廳公開招商落標投建。

又：梅窩橫水渡橋，定於本月廿七日下午三時假梅窩海陸餐廳公開招人承投，投得者須繳交按金二千五百元，另上期一個月（按照投得價額伸算）。

查該橫水渡橋係梅窩海陸餐廳公開招人承投，投得者須繳交按金二千五百元，另上期一個月（按照投得價額伸算）。

（特訊）昨（十四）日下午，元朗八鄉石崗附近發生一宗嚴重車禍，有一輛外籍男女駕駛私家車，於抵達上述出事地點，當時平坦路面，因雨後泥濘，加上車速過高，遂失控撞倒路旁行人，致使兩男女傷，後被救護車送入醫院，不久而告不治，死者年約三十歲，現已由死者親屬認屍，其餘傷者尚在留醫中，事後警方交通失事調查組，即至現場調查失事原因。（詳情）

（特訊）昨（十四）日下午，元朗八鄉石崗附近發生一宗嚴重車禍，有一輛外籍男女駕駛私家車，於抵達上述出事地點，當時平坦路面，因雨後泥濘，加上車速過高，遂失控撞倒路旁行人，致使兩男女傷，後被救護車送入醫院，不久而告不治，死者年約三十歲，現已由死者親屬認屍，其餘傷者尚在留醫中，事後警方交通失事調查組，即至現場調查失事原因。（詳情）

梅窩鄉會建會址

月底招商承建

橫水渡橋同時招人承投

（新新社）梅窩鄉事委員會以現有會址地方狹少不敷應用，爲促進會務發展需要，時發動籌建水久會所，在該會玉蘭宴會堂，舉行盛大宴席，邀全體委員村代表努力策動下籌建會所工作進行，異常順利，有關建會圖則，現已獲當局批准，該會定於本月廿八日下午二時假梅窩海陸餐廳公開招人承投，投得者須繳交按金二千五百元，另上期一個月（按照投得價額伸算）。

查該橫水渡橋係梅窩海陸餐廳公開招人承投，投得者須繳交按金二千五百元，另上期一個月（按照投得價額伸算）。

（新新社）梅窩鄉事委員會以現有會址地方狹少不敷應用，爲促進會務發展需要，時發動籌建水久會所，在該會玉蘭宴會堂，舉行盛大宴席，邀全體委員村代表努力策動下籌建會所工作進行，異常順利，有關建會圖則，現已獲當局批准，該會定於本月廿八日下午二時假梅窩海陸餐廳公開招人承投，投得者須繳交按金二千五百元，另上期一個月（按照投得價額伸算）。

查該橫水渡橋係梅窩海陸餐廳公開招人承投，投得者須繳交按金二千五百元，另上期一個月（按照投得價額伸算）。

馬彎鄉會請求

全日供應電流

並請裝設電話對外面聯絡

（新新社）政府，促進地方繁榮需要，建屋宇古蹟，倘設建設計劃一旦實現，馬灣繁榮發展，將創該島開村以來莫下歷史性之一頁云。

（特訊）有關當局爲了發展新界旅遊建設，現地段，發交政府區，原擬在元朗錦田鄉名古蹟之一的吉慶園，開闢一所旅遊公園，但此一計劃，現已因官民間對地權問題的專館問對協議，至少目前已陷于僵局之勢。

預定在錦田吉慶園前一幅曠地興築的此一公園建設計劃，當有關當局向錦田鄉事會提出之時，當地鄉民以無屬地方建設，亦表原則贊同，原擬定，向爲該園前廣場之用，亦爲全國風水必在云。

在當局對于新界古蹟，曾有意加以美化，發展爲旅遊

關建公園計劃

官民未獲協議

因地權關係實現有待

（特訊）有關當局爲了發展新界旅遊建設，現地段，發交政府區，原擬在元朗錦田鄉名古蹟之一的吉慶園，開闢一所旅遊公園，但此一計劃，現已因官民間對地權問題的專館問對協議，至少目前已陷于僵局之勢。

預定在錦田吉慶園前一幅曠地興築的此一公園建設計劃，當有關當局向錦田鄉事會提出之時，當地鄉民以無屬地方建設，亦表原則贊同，原擬定，向爲該園前廣場之用，亦爲全國風水必在云。

在當局對于新界古蹟，曾有意加以美化，發展爲旅遊

九一溫黛風災

吐魯港養珠業

損失二百餘萬

（新聞社）去月颱風「溫黛」小姐襲港新界大埔吐魯港方面之養珠業，他受摧殘，估計損失數達二百五十萬港元以上，雖然災情嚴重，但該處之四家養本地厚，組織龐大之養珠公司，經月來之努力整理，經已逐漸恢復原狀，所有被風吹毀之蠔，亦經修葺或重建矣。

據一間養珠公司之主持人稱，九一風災對彼等公司破壞甚巨，現已大部份修理完畢，惟一項從海低撈取蠔體及用具等工作，則尚待進行中，此一項工作，乃非常艱困者云。

又本港合作事業流業管理處，在馬士灣吉澳設有養珠試驗場一所，在九一風災時，亦遭受相當損失，易舍建築物破壞甚大云。

永安學校新校舍

明開始遷入上課

（特訊）元朗十八鄉永安學校創校已有廿餘年，其校舍是由乙丑年大鄉下，與天后古廟毗連，課室簡陋異常，其因日久的關係，經不起九一溫黛小姐的蹂躪，因此一九六二年度上學期遂不能假該處而該校的新校舍，已於七月間動工興建，因費校舍不能用作上課，故該工程遂加緊進行，至現在內部工程已告完竣，只餘室外之運動場及地未能鋪工，該校負責人，不欲再多延學生上課的時光，明（十六日）先行遷入上課。

該新校舍是位於新村後，佔地的面積約共四萬餘尺，是由多位熱心教育人士所指出，全部的建築費約達十五萬元，當地鄉民負責籌款九萬元，其餘是由政府補助，共有課室九間，並有教務室、圖書室、士多室等，分上下班上課，可收容學生七百餘人。

該新校建校委員是主席簡恆泰、副陳鑑明、李茂來、委員巫文彬、鍾景文、鄭燦松、王仕倬、張星光、朱洪宙、曾英源、黃柱鈞、李茂瑞、李玉明、林玉屏、陳淑正、曾配鴻、李鎮儀、鄧仁周、勉江鏡、才、李、湯儀、敬、李漢誤、李茂光、經、簡森、其鴻、貴、來李貴、

（新聞社）昨（十五）日下午，沙田大埔公路，發生一宗嚴重車禍，有一漁民駕駛一輛載運木材之貨車，由大埔墟返回沙田，當駛至該處之新界公路上，因貨車煞掣失靈，致撞倒路旁行人，其中有一人被撞倒在地，當時昏迷不醒，後經人扶起送元朗醫院救治，傳染病院救治，（十三日）港九漁村一帶，寅夜爲該村居民注射霍亂預防針，同時實行村地三個月一次的霍亂預防工作，並派大批醫護人員，往各村地巡視，發現有霍亂病狀者，即送入傳染病院救治，並採取隔離辦法，以防傳染，其他居民，亦要注射霍亂預防針，以防傳染，

（特訊）昨（十五）日下午，元朗十八鄉永安學校舉行新校舍遷入上課儀式，由該校校長簡森主持，並邀請教育界人士及鄉民代表等參加，當時到場人士，計有鄉事會主席鄧仁周、鄉事會副主席鄧才、鄉事會秘書李漢誤、鄉事會理事李茂光、經、簡森、其鴻、貴、來李貴、等，當時由

本港新聞

與維多利亞公園媲美
九龍建龐大公園
有球場泳池兒童遊樂場
全面積達三十七英畝半

（新新社）當局決在九龍半島闢建一間媲美銅鑼灣維多利亞之大公園，以供市民遊憩，現已由計劃而進於實現。此宗來之九龍大公園，位於九龍試驗場延文鐵道與剛沙道之間，一個山崗上，面積達三十七英畝半，後九龍城聯合道進入，向左轉經馬坐窩院前，復沿斜坡上山崗。此一廣袤面積之公園基地，即可在望。此一建設，尚在初期，除已闢成廣闊之草坪及進行興建游泳池，及有關附屬物外，其餘尚無若何顯著之表現。

根據預定設計圖，該處將設有一大足球場，中有跑道及其他設備，以供舉行運動會活動之用。此外并有網球場，小型網球場，籃球場，排球場，滾球場，小型足球場，曲棍球場，兒童遊樂場及圖書館等。

公園興建工程係分兩期舉行，第一期建築一個符合奧林匹克標準之大泳池，及普通浴場，兒童泳池，戲水池各一，并附盥更衣室及自助餐食堂等若干處建築物。大泳池及其他浴場設備工程，經由英女皇御准香港賽馬會撥出二百萬元，協助建費，所以泳池之設計非常新穎，池長五十公尺，闊廿公尺，最深處為五公尺，該池約可容游泳人士四百名外。泳池底面將鋪彩色磁磚作分界線，俾參加賽泳人士有所指示，在池之兩端設有比賽起點台。又於短期內將建一濾水廠，供應清水。大泳池及普通浴場間，有一天然大石，使與兒童池隔離，并在該石上鑿成梯級，使攀布可由該石各方面流下，使清水供應用之無缺。

至於普通泳場之一部份，將留作跳水專用，而該處之瀑布，將使地面呈波浪紋，使跳水者對於高度有更適確之判斷。

兒童游泳池，約可容小童二百名以上同時游泳。該地并有「水輪」及五呎高之木製滑水器各一具。池底、面則鋪以各種顏色之花磚。附近之戲水池，亦同樣鋪砌，池旁有遊戲玩具，水深不過一呎，專供兒童用。

場內建有觀衆座位，後面設有平台一處，上有可容三百餘人之自助餐食堂一座，并有更衣室、沐浴室與管理人員宿舍等。而觀衆座位，可容觀衆約一千八百人。

由於建設工程，進行緩慢，雖曾一度傳說可期於今年年底完成，但就現況觀之，似難實現。全部工程落成可以啓用時預料須在明年年底始克實現云。

甄氏宗親會
定廿日聯歡
第四屆理監行就職禮

（特訊）甄氏宗親會（星期六）下午七時舉行第四屆理監事就職典禮及會員聯歡大會，邀請副華民政務司李子長主持監誓。

該會會長甄秉鈞、甄文亮、甄子傑、理事長甄彩波，副理事長甄明仰、甄明堂、監事長甄雪泉，副監事長甄孔衡、甄廣、甄炎、明揚、財務甄球、燃常、展鵬、文書德倫、偉勝、淡如、交際甄觀、棟雲、甄賢、調查長命、幾常、顯護、福利師韓、梯雲、聖碩、理事：明振、文書、毅方、常活、伯威、體長、錦康、碧材、榮佳、陶、監事長雪泉、副監事長孔衡、廣榮、監事：治安、暫賢、記、時勳、勝常、顯傑、華俊、海來、鶴年、英裕。（長）

唐晉陽堂
明日會議

（新聖社）香港唐晉陽堂宗親總會，定於明（十六）日下午五時半，在會所召開第十九次理監事聯席會議，屆時對會務推進事宜，有所討論，理事長唐交君川已聯請各同人屆時出席參加。

星期例假
郊區熱鬧

（時代社）昨（十四）日星期例假，港九各界人士前往郊遊者甚為熱鬧，九龍巴士公司及火車路局，行走離島小輪時加班行走。今（十五）日仍為公衆假期，預料郊遊人士仍衆。

樂善堂秋祭
井欄樹義塚

（特訊）九龍樂善堂各總理及各鄉村代表於昨（十四）正午十二時，聯袂前往西貢井欄樹，舉行秋祭儀式。參加者有該堂總監督余近卿、楊仲督、鄭命光、賦資、楊明歐洲、副主席陳、宋、李志雄、倪少驅、梁管衡、丘伯球、周亮星、廖裕康、陳、鄭村代表陳貴、溫發、溫樹興、劉輝記等記。

時屆開祭，由主祭柳子元獻花，繼監督命光獻香，楊明歐洲、副主席陳、宋、李志雄、倪少驅、梁管衡、丘伯球、周亮星、廖裕康、陳、鄭村代表陳貴、溫發、溫樹興、劉輝記等記。

時屆開祭，由主祭柳子元獻花，繼監督命光獻香，楊明歐洲、副主席陳、宋、李志雄、倪少驅、梁管衡、丘伯球、周亮星、廖裕康、陳、鄭村代表陳貴、溫發、溫樹興、劉輝記等記。

小販公會
明日會議

（中國社）港九小販總公會，定於明（十六）日下午八時，在香港會所舉行新舊理監事聯席會議，除商討促進今後會務外，尚於新舊任職員交接日期，屆時亦將提出討論。

至於新員就職日期，則照往例，將於下（十一）月十二日舉行云。

龐鼎元夫婦
由港飛東京
觀大阪機器展覽

（特訊）前保良局主席，紹樂有限公司董事長龐德經理，錫元有限公司董事長龐鼎元昨日下午四時十五分偕夫人乘日本航空公司班機由港飛東京。龐氏夫婦此行目的，主要在參觀若干最新機器展覽會。希望採購若干最新機器回港，以發展此間工業。藉同時亦係應日本駐港領事館之邀請，在日本期內，將訪問當地有關當局。對促進港日商業問題，交換意見。該國際機器展覽會係由本月十日開始，至本月二十一日閉幕，龐氏夫婦約兩週後回港。昨在機場送行者有林文傑律師夫婦，龐炳樂夫人及親友等。（攝）龐鼎元夫婦（中）昨飛日本，與林文傑夫婦合影。（裕攝）

時維九月序屬三秋
金風送爽進補及時
暢銷港九五年馳名德國金牌蜜泌精
原庄蜜泌老少咸宜
健體養顏功効超著
請服
請認商標
Apidem
每盒附送旅行袋
或「固我固」牙膏

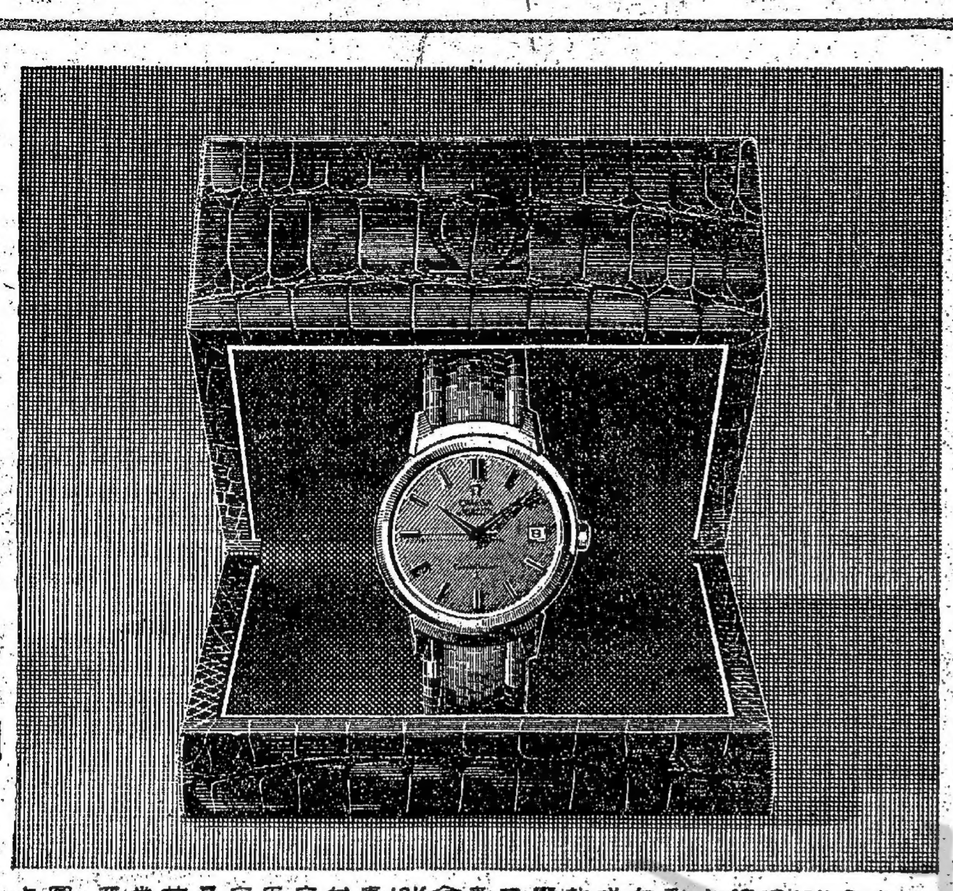
上圖：亞米茄星座天文台表18K金表帶，連18K金殼金圈日曆款式自動上鍊表

亞米茄
星座天文台表

每一只亞米茄星座天文台表均擁有瑞士公立天文時計調節試驗所頒發之最準確証明書，並獲得"成績特殊優異天文時計"之最高評語，亞米茄星座天文台表是要經過360小時嚴格試驗証明符合最高標準方獲此榮譽。

1. 製造過程需時四倍於普通表
亞米茄星座天文台表之機件，有若干部份，是經機械輾磨至逾千份之二毫米的精確度數（相等於人類頭髮直徑的九份一），在製表技術上，這難能可貴的傑作，是偉大與平凡和準確與否之間的區別，亞米茄星座天文台表為達到盡善盡美境界，製造過程需時四倍於普通表，蓋若非如此慎重從事，其結果會增加機件間之摩擦，或竟縮短表的壽命。

2. 亞米茄星座表佔瑞士天文時計總產量之49.5%
閣下一經決定要擁有一只天文台表，極有可能所選購者將會是一只亞米茄星座表，因為亞米茄所精製的星座表，實際上佔瑞士天文時計總產量之半數（49.5%），其餘則是屬於其他一〇四家大小廠商之出品。

3. 天文時計之定義
獲得稱為天文時計的表，它必須在一間瑞士公立天文時計調節試驗所經過360小時之嚴格準確試驗，證明符合最高標準，方有資格接受此榮銜。

4. 高速擺動增加準確性能
亞米茄星座天文台表之平衡輪，較普通表所裝備者擺動快10%，其原理是等於用來穩定輪船與飛機的旋轉儀，這加快的擺動速率使機件在運行上更趨穩定，更有規律，和更為準確。

5. 腕上日曆·方便無比
配有日曆之亞米茄星座天文台表，既報時刻，又報日期，每日午夜，表上日期，自動更換，使時刻與日期，一目了然，居家旅行，辦公赴約，或簽發支票函件，從此不感貽誤。

6. 無須上錶·報時更準
普通表在初上錶時，錶緊力大，隨後漸趨鬆弛，以致有先快後慢現象，亞米茄星座天文台表，一經佩戴，即隨手腕活動而自行上錶，自動調節錶力，無偏緊偏鬆之虞，故能始終維持錶力均衡，經常保持高度準確。

7. 充份保證·全球有效
亞米茄星座天文台表，不論購自何地，均附有保証書，在全世界129個國家中一律有效，保証無條件免費修理任何損壞與缺陷（遺失盜竊或火災不在此例），保証有效期間，自購買之日起，為期一年。

所有各種款式之亞米茄星座天文台表，均屬自動上錶，防水，避震，及避磁。
18K金殼，金圈，或不銹鋼光款式均備。

全不銹鋼殼	港幣	565元
14K金圈	〃〃	675元
18K金殼	〃〃	1300元
18K金殼金表面	〃〃	1525元
18K白金殼白金表面	〃〃	1700元

亞米茄海霸表
世界上最受歡迎之高度準確體育表，防水性能達二百英尺水深，避磁，避震，另有自動上錶及日曆款式，任從選擇。
由港幣245元起

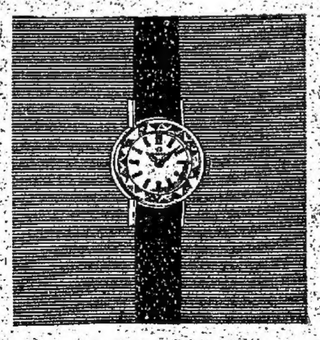
亞米茄寶石型女裝表
採用科學寶石，精工琢磨，代替玻璃製成表面，光彩奪目，閃耀如鑽。
由港幣310元起

亞米茄海霸「蝶飛」薄型表
高度準確，表身極薄美觀，構造特別堅固，防水性能優越，避磁，避震，另有自動上錶及日曆款式，任從選擇。
由港幣260元起

OMEGA

亞米茄表　馳譽世界　一致推崇

總代理：安天時洋行　OMEGA TISSOT

地址：怡和大廈八四室
電話：二七二五二

東區地皇：軒尼詩道四五一至四五七號

勝華樓

一梯兩伙，分層出售，打樁期內，九折優待。

蓋地買入，蓋價賣出
蓋則批准，蓋例建築
最旺地區，最靚圖則
最便交通，最高租息
够深够濶，够多門窗
够快交樓，够合理想
好平定價，好快售罄
好易付款，好速來訂

接洽處：香港文咸東街三四至三六號
李衆勝堂保濟丸藥行
電話：四四〇〇四二・四四〇二四四

本港新聞

建造商會 增設九龍醫療所 在旺角花園街明晨開診

香港建造商會，為港九建築商人的總樞紐，當事人年來關心工友健康，曾於一九五五年發動在該會所，灣仔軒尼詩道一八式號樓下創設醫療所一間，自開診以來，成績卓著。

今年春，曾發動在九龍旺角花園街一〇七至一〇九號二樓購置樓宇兩層，為擴建九龍醫療所之用，自籌備以來，擴修工程，現已全部完竣，定於本十月十六日晨早開診，將來不特利便九龍建築員工診治，同時當造福貧病街坊不淺。

該會發動創設港九兩處醫療所宗旨，以濟世為懷，不以營利為目的，舉凡所內一切醫藥設備採用上乘，聘有註冊西醫主理，為建築行商工友及其家屬服務，無論抵水、做木、打石、油漆或與建築業有關各行工友及其家屬，如有疾病需要調理，可先向其僱主建築商號取診療證，憑證到取掛號，繳費診療。

該會港九診療所每日診症時間，上午八時掛號，九時開診至一時止，下午由二時起至五時止，星期日休息，醫藥費收二元，打針一元，藥樣二毫，並無其他什費。

該會為普及大業，使病者人人得有機會診治起見，特將下午診治時間開放，香港方面全日開放，無分區域，不論工友或僱主，一律歡迎，不須任何手續或證件，可按照時間到診。

隆鎮同鄉會歡宴 華埠小姐劉淑卿

劉小姐表示得與同僑敘首至感快慰 當將此間各鄉親隆情帶到美國各地

（國際社）新聞界全美華埠小姐之華僑劉淑卿，乃中山縣人，於去星期四由合抵港觀光，星期四到美國各地。她并謂，擬於旅遊，五日間遍東旅行團赴澳門遊覽，星期六日返港，漫遊港九新界各區名勝風光。隆鎮同鄉會同人，以劉小姐榮膺首選，萬里歸來，昨特在該會所設宴洗塵。并歡迎由美返港之女性鄉彥林慕賢小姐、劉金女士及甘小姐等。

主方參加者有正副會長方東來、黃根、林文桂、正副理事長楊仲鑾、長王鳳源、萬裕鑾、顧問陳友耀、黃日雄、胡勝福、理監事同人、鄭國華、楊國英、林周惠芳、楊陳鑾屏、高黃兆珍、陳劉紹彬、方生祥、劉燕水、胡始鼎、且省、劉子乾、李子蓁、阮潤鑑、王接云、李文儀、周功裕、劉鏞、劉照、彭潮、陳錦釗、胡清廉、林日賢、林桂儒、伍坤瑞、林敏棟、伍坤頌、劉星漢、方錫賢、方雪梅、林芳耀、胡軒等百數十人。

各嘉賓如歡敘鄉誼，賓主人熱烈歡迎，彼此間千里相逢，互道鄉誼，倍形親切，小作茶敘後，即行開宴。席間由該會理事長楊仲鑾致歡迎詞，由顧問黃日雄發生以英語譯述，大意除向劉淑卿小姐致詞。劉小姐玉立亭亭，風華至佳，致詞中對此第二故鄉僑胞給與之優渥款待熱情，表示極深銘感。她因昨為星期假日，有「飛」階級鄉帆出駛，得機會返回祖國海，這艘小型風帆遊艇至北角海面時，及來港遊兩地觀光不知為何，忽然翻轉，遊艇者墮海，但記憶快船，幾後除多數會面，即為附近漁艇救起，所報「抗給」只者，其餘均安無恙。

北角海面 遊艇翻沉

（特訊）北角海面新邨對開海面，昨午五時左右突報有船沉沒，警方即準備援救，救傷車亦紛紛出動。

原來所沉者只是一艘小型風帆遊艇，大意除向劉淑卿小姐致賀外，對嘉賓同表示敬賀歡迎，同時對該會近年來辦樂神福利事業概況，摘要報告，希望各嘉賓回英後，代表該會向海外同鄉致候，藉增聯絡。隨請劉淑卿小姐玉立亭亭，致詞中對此第二故鄉僑胞給與熱情，表示極深銘感。她因昨為星期假日，有「飛」階級鄉帆出駛，得機會返回祖國海，這艘小型風帆遊艇至北角海面時，及來港遊兩地觀光不知為何，忽然翻轉，遊艇者墮海，但記憶快船，幾後除多數會面，即為附近漁艇救起，所報「抗給」只者，其餘均安無恙

北角新邨居民協會昨舉行 兒童健康比賽

李恩、阮慧潔、陳雄保分獲甲、乙、丙組冠軍

北角新邨大禮堂昨天充滿洋洋喜氣，該邨居民家長携同男女兒童，參加居民協會舉行的兒童健康比賽。參加比賽男女兒童五十九名，早經由特約西醫陳榮彬義務診檢證格，選出甲、乙、丙三組，每組十名。然後，昨日下午舉行體態評判，計算積分後，選出如下優勝名次：

甲組：第一名李恩（男），一歲零一個月大，第二名楊偉榮（男），六個月大，第三名陶國石（男），一歲零一個月大。

乙組：第一名阮慧潔（女），兩歲零五個月大，第二名羅詠瑩（女），第三名羅詠嫻（女），（第二、三名爲孿生女）。年齡爲兩歲又十一個月。

丙組：第一名陳雄保（男），三歲零七個月大，第二名鄭玉蟬（女），五歲，第三名何秀麗（女），三歲零一個月。

各組第四名起每組七名的入選者如下：（甲組）：樓志翔、黃錦健、林敏儀、李賽偉、張文韜、周少飛、程錦敏。乙組：馬傑生、何綺霞、鄭錦昭、鍾慶海、何樑勤、何秀雅、李麗瑛。丙組：阮美貞、李筱芝、邱賢君、徐慶麗、卓錢堅、馬旋新、何國樑。

北角新邨居民協會的上述兒童健康比賽體態評判及預選於下午三時半開始。主席趙國榮與理事長羅文斌分別致詞，局勉協會會員參所聯絡感情及注意孩童健康，隨由該會要員謝平山介紹評判員及賓客。

至是，體態評判精彩節目宣告開始。大會聘請裴惠璇醫生、馬仕權夫人、張有興夫人、秦夫人、胡其廉夫人担任評判。分別評判甲、乙、丙三組各十名入選者，記以分數，選出每組冠、亞、季軍。

選拔標準分數是健康佔五十分，儀態佔二十五分，答辯佔二十五分。三十名入選者一由家長抱扶登台接受評判時。由裴惠璇小姐主持進行。各組冠、亞、季軍各獲銀盃一個，及食飯椅、摩行車、玩具馬車、食物、木馬、游泳床水泡、三輪車等。其餘入選者及凡參加比賽者均各獲贈品一份。

評選結果，第一組由蔡樂洋行總經理蔡念蘇夫人頒獎，第二組由女影星馮敏頒獎，第三組由女影星馮敏頒獎。

比賽大會氣氛熱鬧。參加該邨居民協會的數座樓宇大廈居民，帶同兒女參觀者數百人，把大禮堂擠迫得座無虛設。

迄晚，開始選舉節目，由該會康樂部主理，音樂組担任導曲節目，演奏名曲多闋後，放映電影「滾大神童」。直至半夜，興會者始盡興而散。（張）

北角新邨居民協會兒童健康比賽（上）影星方心頌與子乙組冠軍阮慧潔。（下）兒童健康比賽會場一角。（凡摄）

在美結婚

英國輝鏡影

本港股商某餘祥先生之次公子國輝與名媛彭錦小姐於國曆九月廿日在美國西雅圖市舉行婚禮，新婚伉儷並月抵港並於國曆十月十三日歡宴親友。席設灣仔六國酒店，到賀者逾數百人，極開數十桌，情形極爲熱鬧。

新郎某國輝君前肄業於本港工專學校，現任職於香港銀行，新娘則爲台灣國立大學文學士，一對新人，男才女貌，堪稱一對璧人。（圖爲新婚夫婦儷影）。

殷商余近卿九秩開一榮壽大慶

日昇製造廠董事司徒侃，華民政務司長、梁木埔、楊坊、何士侃、何德輝、梁國雄、九龍樂善會副會長、九龍樂善堂副總監、本港工商業聯會、何東爵士、余近卿、昨爲其九秩開一榮壽大慶。余老先生之承襲子、孫千歲宴者多李孫輩、盛、鍾、梁、何、黃、王、蔡、陳、梁、何、黃、蔡、陳、梁、何、黃、蔡、陳、梁、何、黃

今日賽馬十二場

熱門形勢佔優 提防場地變化

郭子猷梅道登仍屬捧場對象 冷門騎師當紮紅牌值得推敲

第一次賽馬次天，定今日在快活谷舉行，因適逢公衆假期，全日賽十二場，分上午十一時半鳴鐘，正午十二時正開賽，先賽四場，於四場比賽結束後，稍作休息進午膳，下午三時繼續作第五場競賽，直至賽完爲止。

本次賽馬，分爲兩天，首天已於上週末舉過。次天比賽之前，會員蒞入場之馬牌，業已全部預售告罄，公衆棚之入場券，今日上午十時正開閘，未有馬牌者，宜及早到場輪候入場。在本次首天比賽舉行中，公衆棚之入場觀賽，約爲一萬一千人，故仍有伍千空位，此可能因本次在三日之內，作兩天比賽，有等觀賽，留待次天始入場參觀，亦未可定，況今日爲公衆假期，復因十二場均爲醫馬上陣，而欲入場者，仍須提早前往排長龍，棚必將擁擠首天爲擠擁，故未有馬牌而欲入場者，午間可由一時至三時外出午餐，待次天比賽，復入場。

今日之十二場比賽，全部由醫馬演出，雖有入場牌，亦不能復入矣。

第一場至第三場，計一場短途賽爲五化郎，長途賽爲一里，由紅牌生上陣，第七班兩場，均爲兩短一長，兩場短途賽均五化郎，長途賽爲一里，第六班三場，計兩長兩短，包括五化郎及一里各二場，第四班三場，計兩長兩短，第三班賽四場，計兩長兩短，第二班賽四場，計兩長兩短，第一班賽四場，計兩長兩短，第六班三場，計兩長兩短，第七班六化郎四十碼，第一組分組馬多至十三匹，但有三駒乘欄，十四上陣，四五匹有機會稱雄。

「頭獎」不應該再升第三班，方合邏輯，此馬一次出頭便過勝兩場，獨地好而馬已猛超，在此已有機會贏馬了。

「金婚」操練積極，又是一匹放頭馬，因近熊拔勇，是半二望一之材。

「雅多利亞城」老馬迴光，負磅輕而好爛地，在此位材頭濃。

「青山」好爛地，馬熊保持，因場地之助，或有爆冷之望。

「牙櫃」大勇，出關又快，可惜排在外欄，放不出便完蛋，但，無論如何，應是三甲問鼎之馬。

「秀慧」漸佳，可惜踢傳是高班而並未見佳績，尚不黃可信耳。

第四場　第三班　半哩一七〇碼

恆景勇極可能放到 唯一强敵是紀夫人

紅牌生照例打頭陣，第六班馬出一哩，昨天下午一場大雨，今天場地必軟爛，於是乎懷疑地馬得米了。

十三駒報名，八駒上陣，有五駒可以一門。

「夏文妮」特別趕功夫，居然操起，此馬爛地好極，此番軟地馬勇而配上了小謀，頭馬有望了。

「夜明珠」近狀頗佳，路程合極，灼老上陣，與前者當有感覺。

「挪威王」鈴練有素，直路上的後勁强極，負重上陣，三甲中坐二望一之馬也。

「頂快」與姜興周特別合拍，上屆尾這一對搭配一哩，一路大放，若不是「一定得」太好，幾乎大樣冷門，此次雖加重了十磅，仍有頗大的爆半冷希望，可惜地軟爛地似乎不合耳。

「眞天馬」大好爛地，畢仔騎術頗佳，（在前天騎「好滿意」時見之），如果

第二場　第六班　半哩一七〇碼

快樂霸王負重出戰 超霸龍驃軟地頗佳

「超霸」次好爛地，報短不報長，必有所圖，昨天大雨與牠有利，可與「快樂霸王」扮手爪了。

「龍驃」能跑爛地，近狀尚佳，或有位置。

「小玩意」馬好而牌劣，令人不能放心下注，大缺點也。

大冷門小心弱馬而好爛地的「星馳」。

第三場　第七班　六化郎四十碼

頭獎金婚一時瑜亮 牙櫃青山可以一排

第六班　半哩一七〇碼

恆景勇極可能放到 唯一强敵是紀夫人

第四場　第三班　半哩一七〇碼

甘露磅輕應可出頭 一家寶勇軟地佔勝

第五場　第四班　一哩

郭子猷梅道登仍屬捧場對象 冷門騎師當紮紅牌值得推敲

第六場　第七班　六化郎四十碼

飛鳳勇極一枝獨秀 能手光明皆可爆冷

第七場　第四班　牛哩一七〇碼

邏輯雌虎排位佳 所羅門王搭配强

第八場　第三班　一哩

首獎頂磅戰羣雄 海上霸王好軟地

第九場　第六班　半哩一七〇碼

雅蘭公主場地佔利 爽利仙舫脅威極大

第十場　第四班　一哩

人造衛星佔盡優勢 藍色多瑙河狀態勇

第十一場　第三班　半哩一七〇碼

票姚排位佔便宜 方華大胆必挑戰

第十二場　第七班　六化郎四十碼

高士美配搭加强 中庸勤王要小心

士貼

忠實的預測

—老敏—

第一場　一哩（紅牌生賽）

5	夏文妮	149	譚樂成
9	挪威王	152	鄭棣池
冷門：12頂快		140	姜興周

第二場　半哩一七〇碼

4	快樂霸王	154	郭子猷
3	益友	149	林國强
冷門：9超霸		151	梅道登

第三場　六化郎四十碼

13	頭獎	154	何煒航
8	金婚	144	蔡克文
冷門：5秀慧		141	譚樂成

第四場　半哩一七〇碼

8	恆景	146	何煒航
15	紀夫人	139	郭子猷
冷門：3保龍勝		140	衞林士

第五場　一哩

7	甘露	139	梅道登
5	一家寶	138	洪樂康
冷門：3明輝		150	柯富達

第六場　六化郎四十碼

8	飛鳳	149	郭子猷
12	偉富	150	邱達曦
冷門：4光明		150	林國强

第七場　半哩一七〇碼

7	邏輯	154	陳毓麟
15	所羅門王	154	郭子猷
冷門：13雌虎		152	告雷士

第八場　一哩

5	首獎	154	衞林士
3	海上霸王	153	布林利
冷門：11特美麗		136	譚樂成

第九場　半哩一七〇碼

7	爽利	147	譚樂成
6	雅蘭公主	152	林國强
冷門：2金馬龍		150	柯富達

第十場　一哩

8	人造衛星	146	郭子猷
5	諸力	144	陳杰文
冷門：1藍色多瑙河		148	蔡克文

第十一場　半哩一七〇碼

3	紀夫人	139	郭子猷
6	方華	146	梅道登
冷門：2大胆		142	蔡克文

第十二場　一哩

4	高士美	136	梅道登
2	王子	137	林國强
冷門：8中庸		145	王劍影

士貼羽金

第一場　王玲

九號　挪威王　八號　夏文妮

第二場　友益

三號　快樂霸王　四號　益友

第三場　金帝

四號　飛鳳　五號　恆景

第四場　臨風

六號　博富　十號　方華

第五場　邏輯

三號　雅蘭公主　四號　爽利

第六場　利妃

八號　夏文妮　十號　挪威王

第七場　光明

二號　光明　七號　所羅門王

第八場　衞林士

十號　高士美　十一號　高士美

第九場　人造衛星

三號　人造衛星　四號　人造衛星

第十場　人造衛星

二號　人造衛星　七號　人造衛星

第十一場　方華

八號　方華　十號　紀夫人

第十二場　高士美

七號　高士美　十號　中庸

潘偉佳論馬

冷門熱由一人

今日的十二場賽馬，不過演出可能不及「牙櫃」，狀態有別也。敲冷門，「雅多利亞城」有想頭。

「起夫人」「恆景」「邏輯」，形勢上不易爆出冷門。「陰陽怪氣的「忠羅山」及「國歌女」在任何場合都要訂「未見底」；冷落時可以小敲。

第五場　「甘露」應與「甘露」熱頭，「奇敏」。

第六場　「雌虎」「邏輯」「雅多利亞城」「中庸」未見眞底，「國歌女」「地上飛」是新馬中之佼佼者，「太陽神」早定不出，「寫詩批」又臨時乘「新寶」「服孝」不出，「愛國先鋒」與「太陽神」早定不出，「寫詩批」又臨時乘權，於是，實得八駒上陣了。

「首獎」雖負重磅，在此因質高而佔了一些便宜，馬態正常而「志無疑」，坐二望二之馬也。

「邏輯」「雅多利亞城」「中庸」「國歌女」在任何場合都要訂「未見底」；冷落時可以小敲。

第七場　「雌虎」「邏輯」「雅多利亞城」「中庸」未見眞底，「國歌女」「地上飛」是新馬中之佼佼者，「太陽神」早定不出，「寫詩批」又臨時乘權，於是，實得八駒上陣了。

「首獎」雖負重磅，在此因質高而佔了一些便宜，馬態正常而「志無疑」，坐二望二之馬也。

「邏輯」「雅多利亞城」「中庸」「國歌女」在任何場合都要訂「未見底」；冷落時可以小敲。

第八場　「邏輯」「雅多利亞城」「中庸」「國歌女」在任何場合都要訂「未見底」；冷落時可以小敲。

第九場　「邏輯」「雅多利亞城」「中庸」「國歌女」在任何場合都要訂「未見底」；冷落時可以小敲。

第十場　「邏輯」「雅多利亞城」「中庸」「國歌女」在任何場合都要訂「未見底」；冷落時可以小敲。

第十一場　「邏輯」「雅多利亞城」「中庸」「國歌女」在任何場合都要訂「未見底」；冷落時可以小敲。

第十二場　「邏輯」「雅多利亞城」「中庸」「國歌女」在任何場合都要訂「未見底」；冷落時可以小敲。

午餐前的小點

挪威王、霸超、愛友、雅多利亞城

語邊欄

得心應手

恆景益友銳利 人造衛星顯峯

得勝將軍美光翻甦

場地發生變化 要提防慢地

馬地慢防提

印度航空公司開航卅週年紀念特輯（二）

印度航空公司從初創到長成

時在一九二九年，英人雲霧駕駛一架第海英蘭九A型飛機由英飛抵印度，其後他結識名泰泰的印度有為青年。由於兩人的結識，即產生了一家航空公司，泰泰航空公司，此亦即是印度航空公司的起始。

雲霧與泰泰均具有遠大眼光，他們一開始，即覺得印度政府商業飛行困難。在他們密切的携手合作之下，他們計劃開辦由喀喇噗經阿曼達信特以至孟買的航線，而由泰泰有限公司作支持。在機備完成後，他們開始向政府註册，以期獲得批准。然該計劃初時被政府拒絕，但復經不斷與政府作談判後，喀喇噗至馬德拉斯航線（經阿曼達信特）孟買及貝拉茶）終於在一九三二年獲得批准。泰泰航空公司亦即於一九三二年成立，該公司第一次空郵航班於一九三二年十月十五日開航，航線由喀喇噗至馬德拉斯，載有郵件四大包由泰泰駕自孟買飛抵馬德拉斯，轉換乘飛機由喀喇噗經阿曼達信特至孟買，隨換乘由泰泰以一千英鎊購入，此次飛行亦為駕駛在印度境內的處女航。在孟買雲霧接手駕駛，續航經貝拉茶而抵達馬德拉斯，此為印度商業空運歷史上的第一次飛行紀錄。

在卅年前的飛行紀錄，極為敝陋，機場僅是一小片荒地，並無跑道，飛機內及地面上都沒有無線電設備，亦無機場房屋。孟買的所謂「機場」是一塊近海的坭地，當風季漲潮時，此塲地即沉入海中，各機場均無燈光設備，故無法作夜間飛航。當時由喀喇噗至馬德拉斯（中途在貝拉茶）停留一夜）的飛行速度，平均為每小時四十哩。

此航線經過一千呎高的山嶺，並需涉沙漠沼澤區，以及四個月內雨達三百吋的雨區。除了季節性的大雨之外，此航線上時常有雷雹，風暴及其他惡劣極烈的氣候發生。但雖然在此種不利的條件下，泰泰航空公司仍在第一年中飛行十六萬哩，且其航班從未因任何事故而有所間斷，此亦屬一項驚人的紀錄。

泰泰航空公司當時僅有飛機三架，全工作的機械師一名，並由雲霧及泰泰輔助，另有半日工作之工程師一名及機械學徒兩名。

泰泰航空公司其後擴充旅客設備，初時旅客雖少，但其遠展則頗為穩定。

該公司除增加其主要航線（喀喇噗至馬德拉斯）的航班外，並增闢至北部德里及南部德列蘭登新航線。

由於業務上的擴展，泰泰航空公司已需要更大及更佳的飛機，在一九三八年該公司已在印度的民航歷史上贏得了堅穩的基礎，同時亦獲得政府方面在財政上的小額資助。

自一九三八年開始，泰泰航空公司開始作當大的發展，大量國外郵件由英國的帝國航空公司運往喀喇噗，然後由泰泰航空公司轉運，與業務極為繁忙。

至第二次世界大戰時，印度的民航事業幾告停頓，以應付戰時的急需而直接為政府及國防部工作。

大戰結束後印度的空運又告復興，為了需求上的激增，該公司曾向英國購置軍部餘物資的道格拉斯C—47及C—53飛機十架，並將此種飛機改裝以適於民航之用。此後旅客業務，突飛猛進，因此該公司於一九四六年七月間再度擴充，並改名為「印度航空有限公司」而正式為大衆服務。

一九四七年印度政府同意成立「印度國際航空有限公司」，以開闢國外航線，此公司於一九四八年六月八日首次開航其至倫敦航班，而印度航空有限公司則担任飛行國內航線。

一九五三年印度的空運改為國營，該公司與其他國內飛機合併，在一九六二年根據航空公司的新條正決，該公司又再度命名為「印度航空公司」。

印度航空公司現擁有六架波音七〇七洲際噴射機，且每日有一次波音航班前往倫敦及紐約，每週各有二次航班前往東京及奈羅比，每週各有一次航班前往雪梨及奈斯科，印航現尚有每週一次蘇星噴射機航班前往耶加達及科威特，以及馬德拉斯及新加坡間亦每週有蘇星噴射機航班一次。

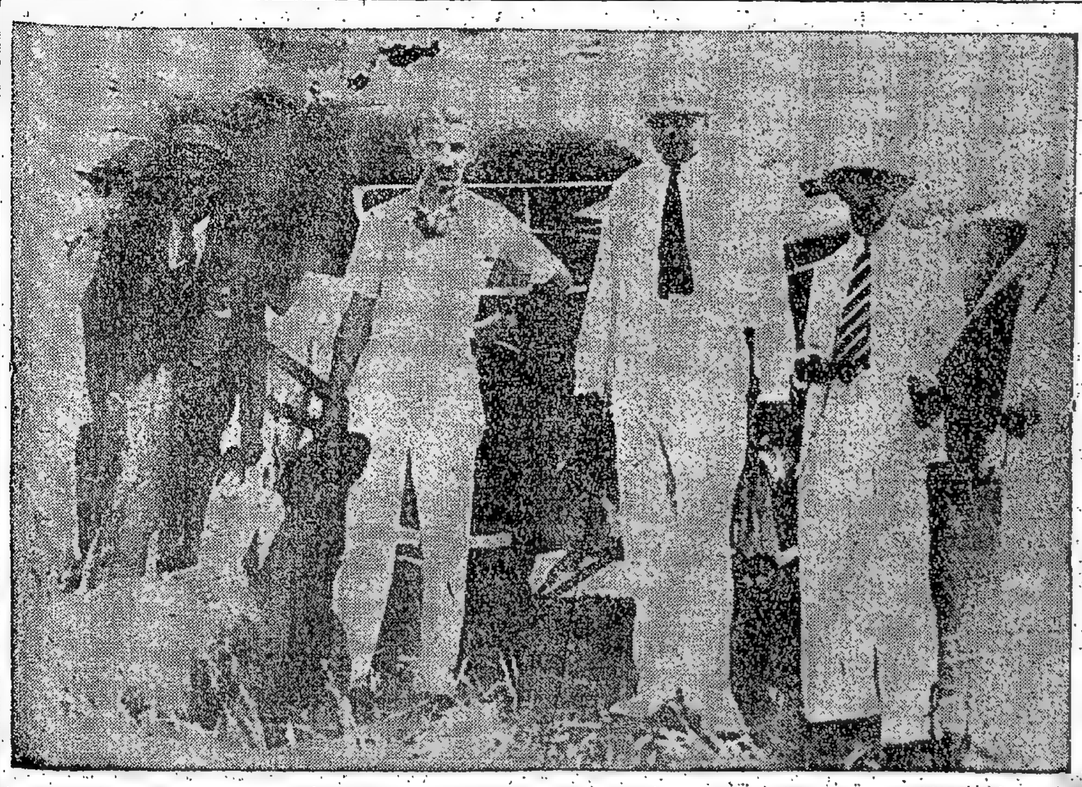

印航豪華機如空中皇宮

並在艙壁上飾有古色古香的錦緞，並襯淺色的印度御園圖案，旅客置身其間，猶如正在古印度富麗堂皇的宮殿中一樣。

當一隊上印度航空公司的波音七〇七巨型噴射客機，旅客即能欣賞到印度的崇高藝術。

機艙內的陳設佈置，極盡豪華，清雅的音樂，悅耳動聽，周圍金綠色的和諧色調及印度式飾儀，清雅脫俗，充份反映出神奇的印度美。艙內傾飾採用象牙及金色設計，

美洲印第安人歡迎印度人

圖示：泰泰夫婦搭印航開闢紐約航線之首次班機抵達紐約時，印第安酋長及其家人曾親在機場迎接。

印度航空公司空中小姐及其所穿的特製新搭紗制服，此種用名貴絲質所縫製的制服，有兩種不同色澤，均與機艙內的金，綠色相配和。

空中小姐正在用手推車載各色印度餐點，歐洲名貴之士及美酒，供應機上旅客享用。

印度航空公司為世界上第一家全部採用噴射客機航班之航空公司本公司能與印航成為聯營公司殊深榮幸藉此在其卅週年紀念日恭祝

印度航空公司
鵬程萬里

澳洲環球航空公司敬賀

可靠的幕後工作

閣下乘澳洲環球航空公司飛機時，當見到機上的機師管事長女侍應生及其他機上的各服務人員他們的工作效率可靠與服務莫不令人稱許因為澳航全部服務人員是受過最高訓練的優秀份子他們的工作最足予旅客以信心。

此外機上每一工作人員至少有八名同等能幹與經驗的員工在地面支持着他們各部門的精幹技術職工各分行及分站經理分別担任處理有關事項一切工作以便利搭客為第一要務。

其他工作人員數以千計高級技術專家亦以百計其中醫生通譯遵於飲食分配及精通移民法例的各項專門人材與精明的旅行顧問等…皆為求搭客達到滿意而努力工作。

所有澳洲環球航空公司職員由機師而至行李工人皆富於服務精神，澳航全部共組織有效率極高的職員共六千五百餘名當閣下乘本公司飛機時其中每一個人均直接或間接為閣下服務澳航為英語國家中創設最早的航空公司具有四十一年可靠的民航服務經驗。

澳洲環球航空公司

QANTAS

四十一年的可靠服務

澳洲環球航空公司與印度航空公司美國海外航空公司南非航空公司及紐西蘭航空公司聯航

恭祝
印度航空公司
一九三二年十月十五日
開航三十週年紀念誌慶
美孚公司敬賀

恭祝
印度航空公司
卅週年紀念
香港飛機工程有限公司敬賀
一九三二——一九六二

恭祝
印度航空公司
卅週年紀念

怡和有限公司
航空部敬賀
香港歷山大廈

美國海外航空公司澳洲環球航空公司
及泛加拿大航空公司總代理

印度航空公司開航卅週年紀念特輯（二）

印度航空公司
際此卅週年紀念
敬向
本公司之旅客
酬謝惠顧雅意

印度航空公司
爲全球第一家全部採用噴射機飛行之航空公司

印航豪華機如空中皇宮

並在艙壁上飾有古色古香的錦緞，並襯淺色的印度舞蹈圖案，旅客置身其間，猶如正在古印度富麗堂皇的宮殿中一樣。

身穿白色制服的專務員及印度紗的女侍應員將以印度傳統式禮儀，歡迎旅客登機，並將以無微不至的個別侍候，爲旅客服務。他們唯一的工作目標，即是爲旅客的舒適着想，他們和藹可親，慇懃有禮，務使每客在旅途中獲得無上舒適愉快的享受。

當飛機在每小時六百哩的飛行途中，機上精美豐富的餐膳及世界名酿供應，舉凡歐陸餐食，印度名菜，以及美酒，西點，熱菜等均一應俱全，供旅客以多種菜式及酒類的選擇，除此以外，並特備唯印度人嗜觀的各種馳名淨素齋菜，以供素食專家享食。

印度航空公司機上所供應的三大類餐食——歐陸式，印度式及素食式——均選料上乘，由名廚烹調，故能適合各國人士口味。其他如印度精菓，印度時菓，亦均有供應，且深得各國旅客讚賞及愛好。除餐食精美之外，機上所用餐具，均爲最名貴的瑞士瓷器，德國銀器，及捷克玻璃器皿，達無疑又增添了艙內的高貴氣氛。

印度航空公司的機艙服務，已久享盛譽，旅客置身在此宮殿式豪華機艙內，均將受到「印度皇子」一般的禮待，而極享無上舒適愉快，逍遙自在的空中旅行。

當一踏上印度航空公司的波音七〇七巨型噴射客機，旅客即能感覺到印度的崇高藝術。

機艙內的陳設佈置，極盡豪華，清雅的音樂，悅耳動聽，周圍金綠色的和諧色調及印度式飾畫，清雅脫俗，希份反映出神奇的印度美。艙內裝飾採用象牙及金色設計，猶如正在古印度富麗堂

印度航空公司世界上第一家實行全部噴射客機飛航

本年六月八日，共長三萬三千三百七十三哩，且百萬廿七個國家內的廿六個城市。

印度航空公司於一九六〇年四月十九日跨進了噴射時代，該公司爲世界上採用美國製波音飛機而配備英國羅斯勞斯康威引擎的第一家航空公司，此兩者的合併可獲得長程飛行及節省燃料的雙項好處，並可使該機作倫敦孟買間不停的直航飛行。此航線長四千八百五十哩，印航噴射機館爲航空界的最大成就。

一九六〇至六一年是印航的最輝煌擴展年，在此年內，印航停止再用活塞型飛機，而全部改用巨型噴射機，此在印航並已獲得美國聯邦民航局批准發給修理站執照，此即是承認該廠對修理檢查波音七〇七噴射機已有高度標準的設備及技術。此亦是聯邦民航局發給亞洲北部，中東及兩部的第一張此種執照。

自印航現正在孟買建噴射引擎修理廠及試驗室，當其完成後，此將爲亞洲區的最佳者之一。

印航並已獲得美國聯邦民航局批准發給修理站執照，此即是承認該廠對修理檢查波音七〇七噴射機已有高度標準的設備及技術。

訓練飛行人員及飛機保養上，亦經常保持高度水準，在印航的孟買技術總部常常有價值一百萬元的波音噴射機一架，以減少訓練時間及時間。

安全紀錄上亦始終維持崇高水準。

印度航空公司對訓練飛行人員及飛機保養上，亦經常保持高度水準，在印航的孟買技術總部常常有價值一百萬元的波音噴射機一架，以減少訓練時間及時間。

美洲印第安人歡迎印度人

圖示：泰泰夫婦搭印航開闢紐約航線之首次班機抵達紐約時，印第安雙胞胎長及其家人曾親在機場迎接。

騰雲駕霧，不亦樂乎！

印度航空公司的乘客常將他們的旅行稱之謂「神毡飛行」，因爲他們感覺到航行迅捷舒適愉快，卅年來印航一直享有此種佳譽。

蜆殼石油公司對「神毡飛行」（目前已採用噴射機）貢獻殊多，因爲「神毡飛行」所用的燃料及滑機油有三分之二以上，均由蜆殼石油公司供應。

SHELL 香港亞細亞火油有限公司敬賀

福壽齊天
慶賀 印度航空公司
開業三十週年紀念

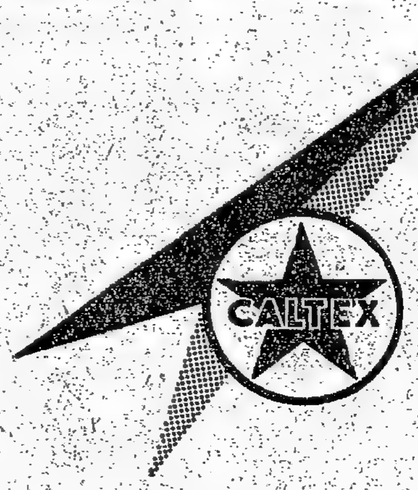

德士古供應印航公司航空燃料與機油

各大航空公司均採用德士古品質優良之航空燃料。

泰青年軍最後出師
今戰港選手隊
序幕戰：港青對海軍

泰青隊足球隊今日下午五時，在花墟場與香港海軍隊角逐序幕戰。是場青對海軍到時收二元四角，看來亦會有多少球迷捧場也。泰青隊若能一仗和了港青，會除的演出為有趣度，好氣力，故雖然港青年隊有不俗的演出，仍無法把客軍打敗，惟現時的情形則有不同的看法，港選手隊的好手較多，如陳錫平、張永清、陳錫權、黎子聚、周志雄、黃錫年等，與泰青隊交，自然沒有較量的地力，故今戰港選隊可輕易的聚錄泰青隊也。各隊陣容如次：

香港青年乙隊

王璧臣　鄭錦如　何南洲　何牛　陳錫權　李保廣　黃錫年　黃錫波

泰青隊

朗　鄭　郭　朗　胡　梁　森　石
森　錦　森　錦　錦　華　錦　
錦　錦　錦　錦　錦　錦　錦　
錦　錦　錦　錦　錦　錦　錦　
錦　錦　錦　錦　錦　錦

體育

七彩沙灘嘉年華會預演，著名之歌舞美麗女子選手隊練習「桑人金字塔」前進情形

東華大金龍慶功

何輯力主再給雷神機會

「東、南」大獲痛又鎩羽昨天吶喊興奮過度，故需要休息，並表示，萬分辛苦返和南華，而造成這樣悲慘重責，實任應由雷煥璇負責，故要求下門將負責，故要求下統帥多給他一次機會，因雷神初出茅廬，因南華隊數到唱恨，以後見到南華便形成心快，但何鴻畧認爲「雷神」除非南華有心理作祟外，對其餘各隊「雷神」全無怯色，因此，何鴻畧請統帥多給他一次機會，何鴻畧却小持反對，倘有機會顯出功夫，倒底下場仍用「雷

華員會網球賽

乙組雙打昨爭半決賽

在球賽中因驟雨停賽

（特訊）香港政四）日在跑會京士柏舉辦今年度會員會友賽，昨（十六）舉行第四場賽事，乙組雙打兩場賽事，一號場乙組雙打補賽，

警察將添一員猛將

（特訊）警察足球隊人材頗多，傳不久又將多一員從健將級的甲組健將，國來叫聲利士。名字聲利士。據有關人士傳出消息：聲利士在英國時，是現後甲組球員，擔任前鋒。脚頭，稱霸之主，又讚貫洪彭之主，胆大剛會長顏拍名，李志剛會長顏拍名，並讚主席云潤辛苦之至，並讚主席云潤辛苦之至

晨操述評

昨晨最後試跑紀錄

（第二天）十月十五日舉行

第一場　第六班　一哩（紅牌騎師賽）

小東西	賀 榮	27	.54.1		27.1	快跑
夏文妮	譚樂成	26			26	快跑輕易
頂快	姜興周	28.4	.56.2		27.3	快跑與準確同到
夜明珠	莫華灼	35.2	1.03.1		27.4	快跑輕易
瑪威王	鄭錦池	28.2	.55.2		27	快跑輕易
蝴蝶	潘 翠	29	.56.1		27.1	快跑
金像獎	彭利來	29			29	快跑
眞美馬	畢志榮	32.3	.59.2		26.4	快跑

第二場　第六班　半哩一七〇碼

小玩意	衞林士	29	.56.1		27.1	快跑輕易
星馳	糧 沙	29	.57		28	快跑
逸馬	王劍影	31.4	1.00		28.1	快跑
超霸	梅道登	29	.57		28	快跑輕易與國哥女同到
鐵騎	陳 杰	27			27	快跑
益友	林國强	30	.56.4		26.4	快跑輕易
寶路飛	陳浩祥	26.4			26.4	快跑
快樂霸王	郭子猷	29.2	.56.2		27	快跑輕易

第三場　第七班　六化郎四十碼

儲蓄	柯富達	30			30	快跑
飛快	劉士達	31.3	1.02.1		30.3	慢跑
維多利亞城	林國棵	27.2	.55.2		28	慢跑輕快
青山	吳國恩利	30.3	.59		28.2	快跑輕易
金燈	蔡克文	30.3	.59		28.2	快跑輕易
頭號	何偉航	30.3	.59		28.2	快跑輕易
牙膏	王劍影	28			28	快跑輕易
秀慧	譚樂成	34.4	1.02.4		28	慢跑輕快

第四場　第三班　半哩一七〇碼

恒豪	畢浩清	26.2	.53		26.3	快跑輕易
保龍勝	衞林士	31	.57.4		26.4	快跑輕易
獎槍	糧 沙	28.3	.57		28.2	快跑
飛標	告雲士	30.3	.58		27.2	快跑輕易
萬里鄉	柯富達	28	.54.4		26.4	快跑
友愛	陳 杰	31.2	.59		27.3	快跑
紀夫人	郭子猷	26	.53.2		27.2	快跑輕易
騎警	糧 倫	30.1	.57.2		27.1	快跑

第五場　第四班　一哩

加利	譚樂成	34	1.05.3	1.35	29.2	快跑輕易
甘露	梅道登	27	.54.1		27.1	快跑輕易
明輝	柯富達	34.3	1.04		29.2	慢跑輕快
一線寶	洪樂康	29.1	.56.2		27.1	快跑輕易與土王子同跳後半馬位
奇葩	郭子猷	28.2	.56.2		28	快跑輕易
馬雷達	衞林士	30.1	.57		26.4	快跑
金章	蔡克文	32	1.00.1		28.1	快跑
得勝將軍	王劍影	29	.55.4		26.4	快跑輕易

第六場　第七班　六化郎四十碼

博富臨	邱達隆	31	1.01		30	快跑輕易半化郎廣鞭
飛鳳	副馬師	31.1	.58.4		27.3	快跑輕易
聖雅	林國樑	28.4	.56.2		27.3	快跑與輕易頂快同到
能手	吳國恩利	27.1			27.1	快跑輕易
飛板	何偉航	29.1	.56		26.4	快跑輕易
强敵者	告雲士	29	.58		29	快跑
林國强	光明27.3				27.3	快跑輕易

挑至	梅道登	30.2	1.00		29.3	快跑
錦霞	鄧鴻鈞	27.4	.56		28.1	快跑
眞妙	陳浩祥	27.2			27.2	快跑
諾貝爾獎	洪樂康	29.2	.58		28.3	快跑輕易

第七場　第四班　半哩一七〇碼

眞善美	柯富達	29	.58		29	快跑
帝妃	糧 沙	28.3	.57.2		28.4	快跑
忠靈山	副馬師	31.2	.58.2		27	快跑
奇敏	陳浩祥	29.2	.56.1		26.4	快跑
好運	譚樂成	31	1.01		30	慢跑
新力	林國强	33.2	1.00.1		26.4	快跑
麗哥女	糧達尼	29	.57		28	快跑與超霸同到
純利	糧 倫	32.1	1.02.1		30	慢跑輕快
雌虎	吳志霖	29.3			29.3	快跑輕易
遙樂	陳鈞祥	29.1	.57.1		28	快跑輕易
捷達	洪樂康	28.3	.57		28.2	快跑輕易
奔路	布林利	26.4	.55.2		28.3	快跑
所羅門王	郭子猷	26.4	.54		27.1	快跑輕易與金雀同到

第八場　第三班　一哩

海上霸王	布林利	32.4	1.02		29.1	慢跑輕快
首獎	衞林士	32.2	1.00.3		28.1	快跑輕易
及時	陳浩祥	31	.59.4	1.27	27.1	快跑
信友	王劍影	30.3	.57.3		27	快跑
醒目	陳 杰	29.3	.58		28.2	快跑輕易
小天使	郭子猷	26			26	快跑輕易
特美驛	譚樂成	34	.59.4		25.4	快跑輕易

第九場　第六班　半哩一七〇碼

夜遊神	李激常	31.3	.59.2		27.4	快跑
鴻運	陳鈞祥	32	1.02.1		30.1	慢跑
爽利	譚樂成	30	.57.2		27.2	快跑輕易
雅爾公主	林國强	29.2	.56.4		27.2	快跑輕易
金馬龍	柯富達	27.4			27.4	快跑輕易
仙姑	蔡克文	30.2	.58		27.3	快跑輕易
寄獨	郭子猷	27.1	.54.4		27.3	快跑輕易

第十場　第四班　一哩

雙喜	邱達隆	27.3	.55		27.2	快跑輕易
桃紅鑽	柯富達	29.1	.56.2		27.1	快跑
虎威	副馬師	28			28	快跑
力騎	陳 杰	30.4	.59.3		28.4	快跑輕易
藍色多瑙河	蔡克文	31.2	.58.1		26.4	快跑輕易
捷兒	布林利	27.3			27.3	快跑輕易
地位	糧 倫	29.2	.57		27.3	快跑
人造衞星	郭子猷	27.3	.54.3		27	快跑輕易與雪梨同跳先5馬位

第十一場　第三班　半哩一七〇碼

小姐	柯富達	35.2	1.02.2		27	快跑
大胆	蔡克文	28.2	.56.4		28.2	快跑輕易
良辰	陳浩祥	28.2	.54.3		26.1	快跑
力證	梅道登	28.1	.54.1		26	快跑輕易
來人說勞	衞林士	29.4	.57.2		27.3	快跑
瑪威太子	陳 杰	28.2	.54.4		26.2	快跑
飛跳	郭子猷	26	.55.3		26.3	快跑輕易與必達同跳先3馬位
萬年雪	林國强	25.3			25.3	快跑輕易

第十二場　第三班　一哩

中庸	王劍影	29.3	.56		26.2	快跑輕易
土王子	蘇芬諾夫	29.1	.56.2		27.1	快跑輕易與一家親同跳先半馬位
勝多娜	衞林士	27	.54		27	快跑輕易
勳王	林國强	32.3	1.00		27.2	快跑輕易
寄力民	何偉航	28.2	.56		27.3	快跑
美光	譚樂成	31.2	.58.4		27.2	快跑輕易
高士英	梅道登	27	.56		29	快跑輕易
地上飛	柯富達	28			28	快跑
金雀	鄧鴻鈞	26.4	.54.1		27.2	快跑與所羅門王同到

雨後花墟積水

警光之戰改期

光華內憂已獲解決　農年應邀光華赴泰

（特訊）昨天排在花墟的足球聯賽，因當時適值傾盆大雨，球證宣佈改期比賽。預備組打了上半場，當時的比數是一比一，由於大雨傾盆而至，未能繼續舉行，亦宣佈改期。

昨接有關人士表示：光華會的隱憂，已能及時解決，相好如初了，有些少誤會，經修開誠佈公，冰釋前嫌，還是好親家。

來國青年足球隊，原定昨天到花墟球場參觀光華對警察之戰的，但因雨而沒有到場。光華會爲慶祝主之誕，晚上在賀石酒家歡宴聚會年餘，筵開六席，相當熱鬧。

光華隊將應邀於農曆年往泰國賀歲，在校外舉行，已見前報。據查：現已定來月（十一月）中旬大會堂舉行，所以者何？且看下文：

▽港大每年舉業授銜典禮，均在校本部陸佑堂舉行。每年只發觀禮入場券兩張，蓋所以利便每生之親戚，目覩其見女學業之告一段落（大學畢業，只求學位，雖告落年參加，然學位與入學之：並無價值，參加義賣。該部請有興趣者如有物品交出義賣，須於該日之前交到來當奴道女青英部會員部，以便辦理。義賣將於是日下午二時半開始。

又訊：女青英部會員部每星期二的例會活動節目，本星期二（十月十六日）將爲委員會會議，時間爲下午二時三十分。（星）

伊館女皇盃籃賽

今晚續有三場

伊館場舉行，秩序如后：

七時正，乙C簽火對青白。

八時正，甲組公民對志聯。

八時正，甲組公民對志聯。

昨晚三場結果如下：信盟勝聲海，四十六對三十八；金寶勝長虹，九十八對十八；聲青勝勁草，四十五對四十三。

西區坊會書畫訓練班

謝熙劉大步兩師示範

西區街坊福利會主辦書畫訓練班，昨（十四）假座東民西區聯合辦事處舉行第八週訓練。到東民西區聯絡主任陳慕迪、黃紹服、黃秀山、鄧理事長張鏡基、財務主任胡國强、及學員百餘人。上午由蔡浩名教謝熙，謝逃隱書法，謂書法之演變，始用篆書，自漢朝起，感覺篆書過於繁雜，而改用隸書，比楷書典雅美觀。目前日中所見，如局所扁額，商店招牌，書籍封面，官傳文字等，時常見用隸書。且從楷草字體中，繼續個隸書，似乎更覺美觀突出，指出多姿。所以隸書在今日，是還值得研究。寫隸書之筆勢，與寫楷不同。寫隸最難的是撇和捺，若果留筆不緊，每筆要犯過肥過放之弊病，又忌縱深板滯。所以，用筆應還操貫平穩筆鋒，隸書口訣：「枯老古拙，如蛇如蟒，蠶頭雁尾，斬釘截鐵，雁不雙飛，蠶不二設，重濁輕清，忌俗豔氣。」枯老古拙，就是枯中有韻，老中有健，古中有奇，拙中有巧，如蛇如蟒，就是字形像蛇蟒之屬身。蠶頭雁尾，是說起筆像蠶頭，收筆像雁尾。斬釘截鐵，即是說筆剛健，有斬釘截鐵，乾脆利落之筆鋒。雁不雙飛，即是說雁尾像飛鳥，雁不二設，即是一字之內，不能有兩豐收得像雁尾，雁不二設，即是一字之內，不能有兩蠶起蠶像蠶頭。重濁輕清，即是原筆要妨濁，輕筆應求清。忌俗豔氣，即是忌用俗氣。初學隸書，便要臨習碑帖，學法姑和楷筆相反，所以想免除這種弊病，便要臨習碑帖。隸碑是隸之本源墨寶，是楷書用筆方法，有所不同，經過臨習碑帖，爲隸似楷的毛病就能消除。并即席解釋書法，使學員心領神會。下午由國畫名家劉大步講述畫竹，謂畫竹須先用隸筆畫竹節、竹枝、竹葉。并即席畫竹數幅示範，逐筆解釋筆法，用墨暈染法詳盡云云。

醫學

清代醫學之概觀（六五七）

按方法用石燕來有異，舊石井用者，即余平昔用石燕亦未與舊石同用，蓋恐其藥京之性與舊石之重墜者并用，以防揚下焦也。既遇有當用之病，則病當之，非人當之。

有如此證，不宜用石燕，則陽明之大熱不除，不宜用舊石，則陽明之大熱不除，故此所以并用而無妨礙也。

設若此證，但陽明熱實，其大便當即通下，服此藥實至干清鴻，而陽明胃府之熱轉輕鬆滑。爲其藥有沖氣上逆，故必俟服之第二劑大便始能通下。此正所謂「病當之」，非人當之之明徵也。

雷骨，牡蠣之性，皆能軟肝斂神，以之治痰，原非所長，而東垣能謂雷骨牡蠣同用，能引逆上之火泛濫之水，下歸其宅，爲治痰之神品。其所謂痰，皆逆上之火泛濫之水所成，即此症之沖氣上沖痰飲上泛者是也。

且煅之則其斂輕，牡蠣是取其下鹵，以鎮肝、沖逆，使不更明顯耶？

侯性幼男，年才八歲，遂得熱病兼患腦膜炎症。

皮因暑恨年放與同類蠶稚貪玩，師在烈日下嬉戲，汗出受風，遂得得斯病。（未完）

醫門春秋

悲智

（八七七）

此證因家務勞心過度，心肝先有積熱；又感外感之熱傳入陽明之府，兩熱相并，迫血妄行，所以吐血。然其脉象洪數虛盛，正正猶不盛，知發可治。其治法，當以清胃府之熱爲主，而兼清其心肝之熱，使內熱外感之熱共清，而血自不吐矣。

處方用：生石燕三兩，生地黃一兩五錢，山藥一兩，白芍一兩，知母三錢，甘草三錢，烏犀角一錢半，共三七二錢，亂細。

藥共八味，將前大味，煎湯三盞，加角另煎湯半盞，分三次溫服下。每服新一次，即送服三七末三分之一。

其藥以三次服完，血止熱退，脉亦平和；然大便還通下，使前從將熱藥中服之。大便通乃通下，甘草用至三錢，可似宜用，黃則生石燕一兩即用三兩。以七向之年，亦不堪受此分量，則即減用一兩以上之山藥，無以大力攻病，心肝先有積熱；又感外感之熱傳入陽明之府，兩熱相并，迫血妄行，所以吐血。然其脉象洪數虛盛，正正猶不盛，知發可治。其治法，當以清胃府之熱爲主，而兼清其心肝之熱，使內熱外感之熱共清，而血自不吐矣。

處方用：生石燕三兩，生地黃一兩五錢，山藥一兩，白芍一兩，知母三錢，甘草三錢，烏犀角一錢半，共三七二錢，亂細。

藥共八味，將前大味，煎湯三盞，加角另煎湯半盞，分三次溫服下。每服新一次，即送服三七末三分之一。

其藥以三次服完，血止熱退，脉亦平和；然大便還通下，使前從將熱藥中服之。大便通乃通下，甘草用至三錢，可似宜用，黃則生石燕一兩即用三兩。以七向之年，亦不堪受此分量，則即減用一兩以上之山藥，無以大力攻病，

霍士公司爲再版發行「大江東去」鄭重啓事：特邀七彩新合成電影「大江東去」一英國公司利去一夢一生一世一代幸福得意之一生一平國最得意之一生一代幸福得意之一生一平國最得意之一生一代幸福得意之一生一平國最得意之一生

將來中文大學成立之後
一間成員學院 將保持其特色
在中文大學顧問委員會訪港時 曾提出意見 認為大學應有獨立自由發展風格

（特訊）香港政府為加速實現在港成立之一間中文大學，曾於今年七月間先行成立一個中文大學顧問委員會，以就本港創立一所新大學提出意見。該委員會係由英國商業管理系教授李卓敏博士，牛津大學教授湯恩柏博士，劍橋大學生物化學系教授格格博士，並由美國大學委員會秘書麥士德碩士担任該會委員會秘書。

該委員會委員於本年七月廿六日抵港，作三星期之訪問及觀察，並展開一項調查工作，及收集內定成立中文大學時作為基礎的三間專上學院（新亞、崇基、聯合）資料，準備提出一項報告，向政府提供意見。該委員會委員在港調查之工作作一段落後，離港返國，仍繼續其研究之工作，並定於下月（十一月）在英國再行聚首，集合各委員意見，提出報告書，本港當局一俟報告書成立後，如予接納，將即採取步驟，委派一名副校長，及成立一個臨時校董會。

一般教育界人士認為：本港這三家補助專上學院，相信在本鎮上不會有若何問題，因此對成立中文大學一事多表樂觀。

本港三間可能為中文大學基本成員之學院亦曾於該委員會所來港訪問之便，各自提出其對將來中文大學策劃的意見，其實面意見可歸納為兩大點：（一）將來三間學院合併為中文大學後，原來三學院仍須保持其固有特色長，該院之創辦宗旨，溯源世界東西文化。又如崇基學院，以耶穌基督精神，並旁採西歐導師制度，以人文主義教育為宗旨，溯源世界東西文化。（二）三院既為大學應有其獨立自由發展的風格，而達至拘泥於固定的範疇及形式化。

道正如港督柏立基爵士所說：在將來新大學，將與香港大學相輔而行，我們切勿以為這間新大學將要與香港大學在任何方面競爭，兩校應各自發揚其特質，彼此往還，互相砥礪，而更趨完善。（港）

中學生升學前後 應有適當之準備
美國一中學校長提出 多項有見地意見

（特訊）近年由於中學人口不斷激增，造成大學學位負擔劇增，要之大將學位普遍有需之準備不單祇為被受大學教育之青年，亦須多少了解其將行步助之國家。然則，其目的內容，與一般中學教育有所不同；為補實能獲取此種教育之訓練起見，學生入學前及入學後之準備工作，據一般教育家之意見，是勢難忽視。

據謂中學生入大學前及入學後無適當之準備，不但在學習上會窒生困難同時，對其本身亦會產生不良效果。

像科學國之旅行，如何提定一項區域，及如何有系統地設出一項問題。

法國治繼續解決阿爾及利亞問題，這「欲求取汝在學院所能習到之衣物，同時，須將面臨何種困境？」

一位著名之美國前，先行擬備問題，然後在學習過程中求取答案。

在學院中，倘學生能激底學歷史事實，便可能獲得甲等。

「然則，此效之關節又如何？」

「大部份學生將其在中學未能解決之問題帶進學院去。但此時，此等問題必須由自己担承。倘學生在學院中可能會用功，而學院中之報章以達成之。」

「我必須學習長時間，為何支配自己之學習；及如何選擇，使其同有特色，並旁採西歐導師制度，以人文主義教育為宗旨，溯源世界東西文化。又如崇基學院，以耶穌基督精神，為求學做人之中心基礎，謀求各學系之平衡發展。（二）三院既為大學應有其獨立自由發展的風格，而達至拘泥於固定的範疇及形式化。

道正如港督柏立基爵士所說：在將來新大學，將與香港大學相輔而行，我們切勿以為這間新大學將要與香港大學在任何方面競爭，兩校應各自發揚其特質，彼此往還，互相砥礪，而更趨完善。（港）

鐵路局明日起 增開晨早特班
接儀新界學生趕時上課

（新亞新社）九龍鐵路局昨在尖沙咀車站，張貼佈告，大要謂：由本月十六日起，至再行佈告之日止，尖沙咀至沙田將有十五分到沙田站。下午年清明重陽，元培書院十二時半，祭墓，同前往墓拜祭，祭墓，同前往墓拜祭。

昨該校董事長顧維鈞、院長崔書琴、教授職員歐陽鐘、張敬銘、黎翼堉、許柳、李家趙、許倫、許宇人、倫滋慰、關榮、雷浪人、雷芷香、劉振雄、何之、潘惠波、潘滔等暨各系主任及教授等參加。

預防白喉！
學童預防注射已告展開

（中國社）測來天氣不當，作熱在感冒，一不當心，很易發病，尤其是白喉病，由學校發現病人，即刻通知校當局，並附有學生姓名，校長派發與其學生家長，撥回家中，家長之意見，交由學校當局，以便採集，尤以學校當局，以便採集，他們大多係以醫有火車行走，上行分別通告港九公私學校，校長接

港童軍嘉爾頓錦標賽第二天

總監高本夫婦親臨探視

（特訊）港童軍總會，嘉爾頓錦標大賽，昨入第三天。是日因屬比賽之高潮，故下午三時，全港童軍總監高本夫婦，暨嘉賓羅徵頓夫婦，楊永旅夫婦，均親臨探視。各參加小隊，表現甚佳。早七時起床，後升旗。童軍崇拜會，天主教彌撒。早檢查。隨舉行一項小競，由十時半起，每小隊編成三組，分別參加三種比賽。第一種，爲金氏遊戲之觀察記憶考驗，比賽者需過卅種物品後，每種記上三種特徵，在五分鐘內，用書面寫出繳交評判員。第二種，爲原野烹飪（即無炊具烹飪）：評判員供給麵粉罐仔，各參加人員，設法將之燒熟。第三種，爲繩結賽，在十五分鐘內，很快地結出平結接繩結、雙套結、稱人結、繫木結、縮短結、及繩尾結。賽畢，各隊即開始炊事。下午三時，再舉行另一小競，仍分三項。第一項爲童軍中級賽內之六種傷身操，第二項爲壓登賽。各小隊均須有合作精神始能爭取更優良之成績。四時，再舉行一項清潔廚具賽，另一項紮架賽，第三項爲壓登賽。晚八時，舉行營火會。由總會新聞監吳文偉領導，節目有舉火儀式。短歌呈獻節目：尖沙咀九龍區代表小隊九龍第六十一旅，表演古漢鐘，港島北區七十六旅表演沖繩舞蹈，港島西區第十七旅表演長橋子，港島西區第十七旅表演大鼓舞，表演生員等。各參加童軍一日之疲勞，精神之緊張，至此已可全部恢復，均帶有愉快的心情。各自回營就寢。

中文部——由關楚璞主持。

當時自設發電機，通訊網遍到東京紐約倫敦等地，反比較現時一般電限於發本港新聞給報社的通訊社進步得多呢！

民國十八年，第一屆學員畢業後，續辦第二屆，也是招收學員三十人，社址設於九龍大角咀，即是女青年會宿舍的隔鄰。民國二十年，第二屆學員畢業後，社遷至九龍大角咀第十九號

工人世界

每丁太議話評理　貫工友服務分勞

政府機構四家工會 籌設聯會 草擬章程

籌備工作積極進行 機關僱員多感興趣

香港市政工會、機務職員職工會及九龍市政工會為了使彼此聯密聯絡，故此有設立聯會之必要。此事業經四會負責人接觸多次，並且數度秘密舉行籌備性質之會議。

昨日，根據一位可靠之人士表示：目前此四會組設聯會之事，已有進一步之表現；可希望在今後短期內實現以四會為基礎成香港政府公務員聯合會，使力量大為增加。則這幾個工會的福利前途為較前更佳乃可預卜。

此外，根據這一位有資格的人士表示：四會設聯會的草稿已在草擬中；雖然迄未通過，亦未初步交換意見，但是，此顯然表示，籌備工作之進行又進一步了。

目前，此四工會為了與其僱主即本港政府爭取福利，已經常共同聯合進行要求，故其聯合設聯會，實屬有此需要。因為如果四會非設有聯會時，則在有事向政府要求而要會商之際，便要請求幾次批准，麻煩非常。（和）

國際勞工組織亞洲會議 本港勞工代表十七人選舉

國際勞工組織，密方式，每一職工會限持一票，屆時每一日十二月八日在澳洲墨爾本召開第五屆亞洲區會議，會議程序編定如次：

（一）推舉主席報告；（二）推舉起草委員會，尤以農村之就業為對象；（三）職業訓練與管理方法之推展；（四）對改善勞資關係與國際耕紹，政府方面之任務。

香港華僑工會聯合會組織當局之邀請，派遣由政府代表兩名，僱主代表一名，及工人代表一名組成之代表團出席會議，本港勞工界已函請各組登記在案之職工會推舉工人代表，現經提名為工人代表者共有八人，因此有投票選舉之必要。是次選舉經過各合理安當，定於本月十七日上午十一時公開申訴會時，參加申學舉行，就所有提名中選出一人，以資考慮任為香港出席亞洲區會議之工人代表。

勞工處已發出通函，邀請各經已登記在案之職工會參加投票選舉。

定於本月底以前舉行一次選舉，將各會會員感到興趣。因為該會干諸頭街址，自被該會經暫遷沙輪街，華人工會借用會所一角為臨時辦公地點，由於地方所限，且本月底以前即可入伙，故對名。（和）

華人機器工會 月底遷新址

香港華人機器總工會，將於本月底以前搬遷新址了，這一個消息，將令該會會員感到興趣。因為該會干諸頭街址，自被該會經暫遷沙輪街，華人工會借用會所一角為臨時辦公地點，由於地方所限，且本月底以前即可入伙。（樓）

「九一」風災受災工友 尚未獲安置救濟者 昨日舉行公開申訴 希望當局憐憫予以救助

由於「九一」風災所造成災害之悽重，而致濟工作尚未能否可給予他們有力的援助？

申訴會上首由主席馬文紐發言，指出有不少受災工友，未得到救濟而致淪於絕境，也有流離失所，無法覓食，獲得當局憐憫，給予援手。隨為參加申訴者個別發言，但由於人數太多之故，發言未幾，旋告中止。

由於修車廠一時無法應付忙迫之工作，故修理之機會，以致驗車困難，在此時日參被阻延，在此時此地來說，以分期付款的辦法分攤費用，大多數就算手指日夜工作，也於本月內可以交付之款項，就家庭負担太重，在平時，經已有提標見財之感，然顯不到有若何困苦，以備作換季之用，有此關係，一些有錢之工人就利發財，斜布問來，工友如欲選購者，請到供應部參觀。」於是，我們因雜問題，大都先行由廠方斥責接向應部去參觀，果然見地的毛織廠及棉布到有許多下了班的供銷，夾布之類回廠，部那一大批各類各式各樣的貨物，大多數就清手拍口稱滿意，因為這一類的貨物，大多數是小食店，又多為小食店，故此顧客多數都是不食周，又多為一類飲食，不消化，故此工作雖忙，得益到貨物，工友如不增，却增多了工作的情況，是大為不滿的。

而且，這一類的貨物，在不大，這實在是一種很可怕的情況。

工友們對於夏季的過去，秋季份外緊張，此時加，但是工友却忙碌的工作，毫無怨言。

由此可以想見在秋天一屆，飲食業工友又開始大忙特忙，天時間內，飲食業工友的心情為如何了。

在秋天時節，幸自己也要忙碌，而且還沒有人補身，自己却忙碌了身體，而且還沒有人補身，自己也要管補身食品的機會。因此，這種情況是值得改善的。（和）

若干工業機構便利工友換季 訂購大批衣料 廉價售給工友

在此時此地來說，大多數就算手指日夜工作，也於本月內可以交付之款項，就家庭負担太重，在平時，經已有提標見財之感，然顯不到有若何困苦，以備作換季之用，有此關係，一些有錢之工人就利發財，斜布問來，工友如欲選購者，請到供應部參觀。」於是，我們因雜問題，大都先行由廠方斥責接向應部去參觀，果然見地的毛織廠及棉布到有許多下了班的供銷，夾布之類回廠，部那一大批各類各式各樣的貨物，大多數就清手拍口稱滿意，因為這一類的貨物，大多數是小食店，又多為小食店，故此顧客多數都是不食周，又多為一類飲食，不消化，故此工作雖忙，得益到貨物，工友如不增，却增多了工作的情況，是大為不滿的。

而且，這一類的貨物，在不大，這實在是一種很可怕的情況。

工友們對於夏季的過去，秋季份外緊張，此時加，但是工友却忙碌的工作，毫無怨言。

由此可以想見在秋天一屆，飲食業工友又開始大忙特忙，天時間內，飲食業工友的心情為如何了。

在秋天時節，幸自己也要忙碌，而且還沒有人補身，自己也要管補身食品的機會。因此，這種情況是值得改善的。（和）

工友應付換季 自己動手縫衣

秋天一屆，飲食業工友又開始大忙特忙，天時間內，飲食業工友的心情為如何了。

在秋天時節，幸自己也要忙碌，而且還沒有人補身，自己也要管補身食品的機會。因此，這種情況是值得改善的。（和）

工友求發展 集體設工場 技術經驗 改善生活可改善

在業工友中，不少以機會的發展，若干行業的工友他們有感於幸生產人員，因為，工資既屬有限，而開銷却日漸增，他們遂大的眼光，會預見到這生活担子，既有日漸加重，負担得來的話，如果有一天力不能勝任時，將會一臥不起，自己完了還是小事，倘若連累了大的

華僑文化

全港團體象棋賽

本月廿日起報名

隊數有限制　參加應從速

據國奕會消息：港九棋迷關心期待之全港團體象棋賽，下月十四日起，在修頓場公開舉行，辦法與國奕會舉辦象棋賽相同，參加應從速，定由本月廿日截起，接受各團體棋隊報名，限廿四隊，滿額即止。規定參加賽隊須為團體組織，政府機關，文化機構，中上學校，工廠，銀行，洋行，辦出貨商店，均須劃歸兩場（往例劃歸一場四勝）。如此，可令各隊好手，均有對壘交鋒機會，競爭更能刺激，亦為棋迷觀棋所最表歡迎者。該會往年曾辦過兩屆團體棋賽，港九棋壇高手，全部披甲上陣，競演身手，緊張均極精彩緊張。預料今年參加者，將更踴躍。蓋因場選在修頓場舉行，交通利便，參加棋手有及開卷決賽機會，倍感興趣。二期今年取錄入團隊數，由四隊增為六隊等於獲選比賽中，凡獲勝兩場者晉級。最後取錄六隊，入圍作循環賽。本屆新例，決賽各隊均須劃歸兩場八局決賽，冠軍獲得一場四勝。為各響應問。又通過聘加本屆棋賽義務職員，計有賽委會：勞立、朱劍釗、何錦添、勞勉之、簡文孝、陳蔡天雄、李志海、陳啓錄、何魯陶（主任）、金光、鄧棋輝；義務棋證：林中陵、何樂如、張亮、毛策希、鄭元秋；裁委會：鄭君芬、蔡仲豪、歐陽長、掌基舜、何基舜、霍賓生三位。如有意參加賽，必須注意依期及早辦妥報名手續，庶免額滿見遺。國奕會昨晚議過教育文化組織會因賽程關係，暫定暫可接納廿四隊比賽。

（詩）　壬寅重陽　張紹詩

稽繼國中久不聽。如何北雁斷衡陽。一方落木山頭爽；節度生柔海未量。天有星辰歸昨夜；月臨醫院即繁霜。豈無詩酒酬佳節？卻憶東籬菊自黃。（前題）

陳益清

生事茫茫黃土覆。一天晴碧又重陽。風雲幻象何時定？滄海橫流之尺量。落日非紅猶紫；搗衣儂急暮砧霜。登樓長怕家山望，濁酒東籬與菊黃。（前題）

盧鼎公

興羅繼收火傘張。荒山成市開重陽。無聲蕃鬼徒為哭；入夜閒愁不可量。道阻一方心在水；夷居廿載夢如霜。且寬酒盞忘鄉恩，秋老南天草未黃。（前題）

張方

世已變微道不張。天運空老又重陽。新詩百首情難道；濁酒千鍾醉莫量。已屏塵心賞雪月；尚餘健步蹈冰霜。客中佳節聊興興，共賞籬東滿地黃。（前題）

張江美

答寒吟隱策幾張。還波江上又重陽。生逢離亂將何去？飲到清狂未易量。一片水雲心遠雁；萬家淚淚月如霜。他年但遂還鄉願，三徑經荊賞菊黃！

張大中

華世風傳劍弩張。不堪哀雁過衡陽！遠山萬壑雲先出；近水千重尺莫量。家國依然聽夜夢；田園空念追秋霜。登高怕向天涯望，撩亂征塵動地黃。

（詩）　壬寅重陽寄粲花館主　梅叔蓬

金風颯颯雁嗷嗷。有約環樓對著蕉。三徑久荒能採菊？重陽已屆莫題糕。（其二）

黑衣破爛何曾補？白首蹉跎不忍拋。歲歲遊災災未了，今天無菓再登高。

和粲霞道人梁學輝詞兄九日二首　雷浪六

不是首陽也採薇。登高一望景全非。平生投筆陶彭澤，三徑寒荒久未歸。

掉一葉黃葉百災。世間已盡勝天台。黃金滿地華嚴幕，最是詩人病眼開。

粲花館主為蓮拙作春江垂釣圖謹依韻奉和二截　雷浪六

如此江山鳥飄飄。不曾雲雨刻風微。誰檣蕭散人浮海？一葉頻波物外機。（其二）

范公垂老未忘情。何處湖山不秀明？風味年饗應自得，料無心事等閒生。

次和粲花館主九日二首　梅叔蓬

一點孤蓬隱霧災。傷心灑帶朱王亭！白雲蒼蒼何在？更有誰人問菊開！（其二）

但見登高莫採薇。伯夷心事近人知。我來問揮案黃者：權是縱何不欲師？

九日遊飛鵝嶺和曾輝坡詞兄生查子韻並柬粲花館主　梅叔蓬

記當年日時，楊柳迷濛雨。路上一飛鴻，共說平生語。今宵賞菊開，樂聲聽風去。我寒塚中人，免脫人間苦。

地理玄妙答客問（一）　儒天眼

天眼不敏，幼讀古書。見有「人傑地靈」一語，莫明其妙。決心探其究竟，以增學識。崇乏精於此道之先進可問，又因學校功課關係，不能移神旁求，鬱鬱表久之。迨民國十二年脫離學校生活，至此頭開創天眼日報，開始信奉呂祖楊筠松二師，在此經中歷受地理玄奧之灌輸，始稍知其旨要。

按奉楊師品陽龍擒吉穴，以安先靈。用仄留而為成長篇之歌詞，學字珠璣，令人神往。并有依詩意往尋，自然句句有據。果也，依詩意而尋得，一一對照而無差。於是五體投地，決以除力鑽研地理。其推一番望，乃在取天地間之眞正靈脈，以奉安五教教主，及功在人世之神聖仙佛，與修改墓觀寺院，使人世之靈共享太平而已，非因一己之名利富貴計也。耿耿此心，惟天可表！

穴砂、水、羅盤、卦課、卦理、利物，屬不授以要訣，明指用法。有時指令赴某省局某墓場，購買某墓穴抄得。某墓某節，即某師之眞訣，照意抄起，編成有秩序有系統之文字，不能移他年行世之用。有則命筆上若為山，何得。某墓某節，即某師之眞訣，照意抄起，編成有秩序有系統之文字，不能移他年行世之用。有則命筆上若為山，何分金？放何水口？舉斷其脈絡，預算其時期。繪圖註明星核，一加以指正。三年盡力提携，恩深似海。還來依訣執行，各有所成就。事後，將經過是非經驗，亦須指示無差，不負師三十載培育心智示。雖學無止境，世故自滿？所以時時本孔子學易之訓，刻刻在上進途中努力，以期無負楊師之所玉成也。

以上各節，乃地理學妙法點滴，學識如下之說，有無裁減，學識如下之說，有無裁減。人傑地靈山川，分為九區，兄弟九人，以數八卦，是為地理之始。貪帝命大纛作甲子，造指南車，於戰中辨方，以減其力，是為羅經之始。黃帝命大纛作甲子，造指南車，於戰中辨方，以減其力，是為羅經之始。周公相洛，孔子卜宅。乃開始研究吉凶休咎之學。郭公具卦，發為羅經，發明玉氣。山有四勢，從此人方。土主測其方位，玉尺度其遠近。妙參造化，巧奪陰陽，是為地理之始祖。（未完）

從「劇」的角度看「仙羽神弓」（三）　趙之謹

最後的一幕「闖宮」。公主思念石剛的獨舞，似乎應該編排在最先，讓觀衆無佔時間也嫌太長，也許編導者有意給開角色的來龍去脈。武場，是多餘的觀衆，是為尾聲，其實這時舞後的觀衆，已很滿足於該劇的「完璧性」了，無關照定情舞後的「蛇足」。

至於定情的「舞情」，也不够精煉。定情舞後的一連串舞蹈，是為尾聲，其實這時舞後的觀衆，已很滿足於該劇的「完璧性」了，無關照定情舞後的「蛇足」。

從表演來說：團角中幾個傳輪的小孩子很逗觀衆喜愛；担任禁舞的也相當靈活。幾位主要的演員，無可否認是經過嚴格的挑選，他們都演得很出色。特別是担任石剛的楊江清君，原來他就是該劇的編導，想不到這麼熟復的一個巨型舞劇，却是出於那麼年青的一個樂餘工作者之手。

從表演來說：團角中幾個傳輪的小孩子很逗觀衆喜愛；担任禁舞的也相當靈活。幾位主要的演員，無可否認是經過嚴格的挑選，他們都演得很出色。特別是担任石剛的楊江清君，原來他就是該劇的編導，想不到這麼熟復的一個巨型舞劇，却是出於那麼年青的一個樂餘工作者之手。

從表演來說：團角中幾個傳輪的小孩子很逗觀衆喜愛；担任禁舞的也相當靈活。幾位主要的演員，無可否認是經過嚴格的挑選，他們都演得很出色。特別是担任石剛的楊江清君，原來他就是該劇的編導，想不到這麼熟復的一個巨型舞劇，却是出於那麼年青的一個樂餘工作者之手。

四

（詩）　依韻粲花梁學輝詞兄九日二首　會輝坡

人間無計弭天災。烽火空嘶項羽台。九日思親還再再，故園雖菊為誰開？（其二）

商風千古首陽薇。楓目還山是已非。木下阜秋寂寞，天涯有客未曾歸。

壬寅九日飛鵝嶺作用魏承班生查子韻　會輝坡

一响又重陽，默默情無語。楓目百花林，鵝嶺雲來去。風地插茱萸，還祭粗龍舞。落葉滿西風，無奈愁千縷！

地理玄妙答客問（一）

從「劇」的角度看「仙羽神弓」（三）

四

滿連五日　今天睇過預告　莫康時　柏嶺手掌　聽過播音　笑到碌地
導演傑作
大笑片！
全部伊士曼彩色
任劍輝　半日安　少權　新馬禄郎　主演
余麗珍
林鳳
望夫亭
任劍輝　門唱門做　門演工架
余麗珍
林鳳做黑市　有口難言！
胡楓車大炮　指天篤地！
夏萍裝大肚　奇笑客串！
張英才烏龍　笑剌肚皮！
今天　四場　選映
一段情
羅維　公司　出品
國語打鑼打鼓
胡蝶　鈴聲　追踪
天涯
羅維　導演
王引　張揚　吳家驤　合演
羅維　編劇
丁皓
今天　五天　七彩
安樂　行發
羅馬世運會
大洋船務公司
明天　五點半
史太林格勒死戰
演衛國生活

片約關係今天獻後最天
日本松竹出品
新綜合藝術
綜合文藝
上中片
巨片刺激動魄文藝
轟動日本全國事件
「華之惡」名原
親兄弟失錢
情火拼
殺兒案
野狼
"INCIDENTAL MURDERS"
色刦・財刦・命要・錢要
加藤嘉・桑野美雪・日本紅星合演
河浩片場四二今
橋愛血場早點十
明天正式
喜翠桃李笑春風

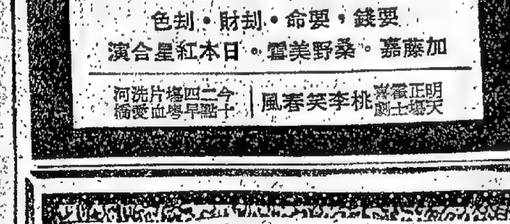

台舞新華全民國戲金
片名映選・場餘公價服・半點五天今
巨打雷七出公袁
片門艷彩品司樂
城迷濺血
演主　逝基保姐娜欲
利羅、貝波
易馬家大糊七場今
主田　彩翅天
演路・雷塗片視早
映場餘公半點五天明
舟沉寡海怒
演主　巴谷利加
巨香奇歌
片艷情唱
求凰一曲
主廊羅凡何
演・艷・非
喜奇倫家
劇情理國
相歡見
主女鳳張
演・風瑛
體綜新七，合藝彩
險歷孤
記兒
主華雅哈愛
演亞芝治迪
場半點五天明
平安袋
夢兒
夫雄
墳姑橋洛
嫂畔陽
之漢羅
子漢
京英
點一十場早今
片巨戰槍彩七
藏寶文泰下山
演合星紅港港
場餘公九點五今
誌寇蕩槍神
片彩七仁顯特湯
人怪毛黃正今場天
母救下羅場早明
雄梟獸地場餘公明
港香
映場餘公天今
片藝俠彩七士電
俠三塵風
作傑泰威蔡李
映場餘公天明
記城屠馬木
片名大彩七納華
敵之日昨天後
星金
映放場四天明
片理人烈爭品梅美
！巨倫勝激戰出寫
文中上片
地戰兩性女
代作表
推一：薦致
蘭羅亞菲蘇
奧全：論球
萬劉：鈞力
場早半點一十早今
家寶大塗糊
中片七文上彩
主落演易
馬田
新華
場五後最日即
幕銀大新最用啓
奮鬥品廠製電美中
片勝長出片映術國
鮮艷七彩
片上中文字幕
光閃大
無限迷人
場面偉大
故事神奇
人物生猛
找媽媽
小蝌蚪
活潑可愛
彩色水墨
片
門蟋蟀
濟蟋蟀
片
彩色
團場
剪加
新映
元碼式貴
四夜景起
一碼元
四日景起
三日場
公五
西十明
情天斷
場餘公
場半
明早
記九場
座價
調整
戰血喋暴殲
天明
金星
映場餘公半點五日即
巨打雷七出公袁
片門艷彩品司樂
城迷濺血
演主　逝基保姐娜欲
利羅、貝波
易馬家大糊七場今
主田　彩翅天
演路・雷塗片視早
映場餘公半點五天明
舟沉寡海怒
演主　巴谷利加
樂華
九點十場早天今
案屍盜山荒
演主　珍霖・楓胡
場餘公半點五
巨七奇神請滑
片彩情秘題書
夜一零千一
主演　絲運伊威千
姬美・跨尼
公五　西十明
情魂餘鑒
天斷場半
明早
記九場
美國證券
夏利他拿
「日本
世界上最
的股票，
日本股票
效力的投
日本
野村證
竭誠為
任何有關日股
香港國際
當會獲
地址：香港皇后大
話：二四九五一・二四

論傳英兩航合併

海外航主席立即否認

報載政府調查英航虧損事

輿論說採用英製機費較大

英國海外航空公司主席馬爾史拉特利爵士昨（十四）日否認倫敦報導，指出所謂政府正考慮將該公司與其姊妹機構英歐航空公司合併的傳說不確。

英國星期電訊報說馬爾爵士更向英國航空長阿馬利建議南國營航空公司合併事宜。

查英國海外航空公司過去一個財政年度計虧損一千四百三十七萬八千二百零一萬英鎊，使其歷來累積的赤字逾六千四百萬英鎊之多。

馬爾爵士說他既未向當局提出此建議，而阿馬利部長亦未有考慮此一合併計劃。

星期電訊報說英國海外航空公司實佈最大虧損數字後，政府已決定進行調查。該報又說英國航空部長阿馬利曾接到英航備忘錄，要求政府是否決定繼續維持失去時效而採英國製航機飛行的航線，抑或英國海外航空今年可自由選擇其航線，以及其所採用的航機。

許多觀察相信強迫英國海外航空公司採用英國製的飛機是該公司虧損事實最主要的原因。舉例來說，星期觀察報說經營不列顛尼亞航機比採用波音七〇七飛機的經費，要貴二倍。

今（十五）日為印度國際航空公司開辦三十周年紀念日，印航為亞洲人開辦航空公司中歷史最久者，開辦於一九三二年，當時名為塔塔航空公司，至一九三五年，塔里至賓線，親任總經理，文生氏於一九四二年乘機返印時，在大西洋上空遇納粹德國軍機襲擊，座機預命。建議航空公司遂於一九四六年改組為股份公司，並易名為印度航空公司，至一九四七年，又改為官商合辦並正名為印度國際航空公司以迄於今。

三十年以來，印航由一個地方性航空公司蛻變為國際性之航空公司，航線由一條開闢——喀拉蚩線增加至遍佈全世界的十多條國際航線，而所使用之飛機亦由輕型之夏德蘭機式機改變為巨型之波音七〇七洲際噴射客機，實可謂長大快速矣。

印航之始創人達達氏，為印度航空界之老前輩，於三十三年間，即一九二九年，取得印度有史以來所發給之第一張飛行執照，並於一九三〇年參加阿加汗飛行比賽，獲勝一架青鳥輕型機以十日時間自孟買飛倫敦，其後即創辦遮達航空公司，並親自駕駛首航飛機，當時還所使用者為夏德蘭機式輕型機，日期為一九三二年十月十五日，於上午六時三十分自喀拉蚩起飛，十時十五分抵阿米達巴中站，下午一時三十分抵孟買朱庫機場，至一九三七年，他又負該公司之一條新航線——德里至孟買線——親自駕機首航，當時航樂惠蹤，特別是民航專業，尚在始創時期，如達達氏者在當時幾可比喻為今日之太空人矣。

在三十年後之今日，這位航界老人依然健在人間，而且勇氣毫不減於當年，因他將於今（十五）日駕機實演三十年前之首航紀念。由於現已無法覓得夏德蘭機式輕型機，他將使用同型之約式輕型機飛行，並在同一時間起飛，同時，他携帶一批來自印度及巴基斯坦航空及郵電界首長之慶賀函件去。

印航創辦卅週年

今重演首航實況

英航開紐西蘭

明年四月首航

英國海外航空公司總經理巴斯爵士昨（十四）日宣佈，經紐西蘭屋克蘭及威靈頓二地，伸完成明年四月間英國開往紐西蘭空前未有班機業務管制工作。

此線班機將採用愛星四噴射機飛行。

途經紐約時，巴斯爵士將親自視察英航與紐約合辦大西洋線班機業務準備工作的進度，俾於獲得美國民航局批准執照後，立即開展業務。

於訪問紐西蘭後，爵士偕夫人將飛來香港，參加聖誕機場新總站大廈開幕禮。

星馬泰遊覽團

參加者甚踴躍

本港機械旅遊團，此埠知有限公司，與馬來亞航空公司合辦之星馬泰遊覽團，定期十月十一日啓程乘機出發，查該公司歷史悠久，經驗豐富，每次舉辦各國遊覽，本服務忠誠，大得旅客稱許，現悉該公司為辦理手續簡捷必要提早報名，通日參加報名者極踴躍，開餘位無多，有意參加者隨宜從速。

時人與旅團

藤本亞老夏旅團

夏威夷藤本旅行團一行十七人，及亞老夏觀光團十九人，前者由紐約秋生率領，於昨（十四）日下午同乘日本航空公司七二二班機抵港觀光，兩團一切節目，均由香港四中小組亦已抵達港地，在節食中陳列的藝術品包括香港手刻的象牙及印度米蘇省的蘇炳伸及洪頌年。

蘇炳伸及洪頌年　雖多，但以一香港行業公司而兼營多種業務者，確屬指可數，本港總辦設西貢成有限公司即佔其中之一，該公司之聯號遍及東南亞各區，其業務範圍在本港者有地產建築，織造，時外則出口貿易等，負責人蘇炳伸君，是一位能幹多才，長袖善舞，而年輕有為之青年，其待人接物，虛懷若谷，渠此次與本港大地旅運社經理洪頌年君同赴日本，係作開幕上之表演。

洪頌年蘇炳伸兩君，係於日昨隨國泰航空公司原班人馬啓程，是日到機場送機者極眾。

國際圖書展覽會

日本參加國際圖書展覽會代表團一行十四人由國泰赤尾稔率領，月前日遄飛歐洲，參加一九六二年於當地舉行之國際圖書展覽會，此間道者關克蘭舉行之國際圖書展覽會，也順道考察歐陸各國出版事業，昨以任務完畢，乘機轉曼谷抵港，逗留三天，委由遮旅運有限公司辦理旅遊節目，經於十三日啟航經倫敦。

（圖為日本參加國際圖書展覽會代表團抵港時攝。）

我愛香港貨品　涉樂何燕滿之廿一歲女公子麗雅，當選麗的絲綢晚裝。如圖這種高貴的晚裝以及香港其他製品自今日起即在行將開幕的遠東節陳列出來。遠東節日起在美國德克薩斯州達拉斯地方開放。

香港旅遊協會副理事長羅孝舒已於去週飛美參加，此外若干

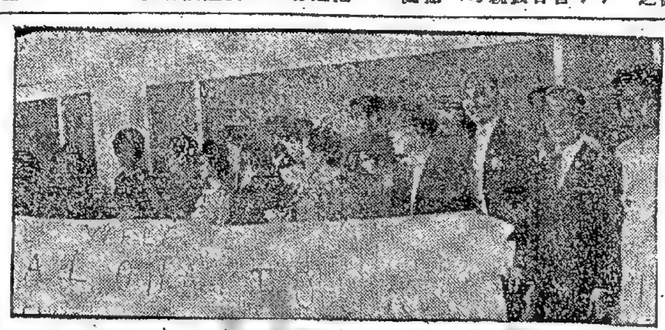

東亞旅行社負責人藤本先生，昨到港迎接遊客，遊客入口貿易等，負責人蘇炳伸君，是一位能幹多才，長袖善舞，而年輕有為之青年，其待人接物，虛懷若谷，渠此次與本港大地旅運社經理洪頌年君同赴日本，係作開幕上之表演。

尚有航訊刊在第六張第三頁

今天假期三院同映五場　加開十二點半

歡聲皇后皇都

報界好評口碑載道

傳說白蛇

百年盛事·有史為證

破本港以來各片最高賣座紀錄！

破！

一象波濤形弧體銀幕

SHAW SCOPE

尚有航訊刊在第六張第二頁

THE CROWNING EXPERIENCE

A MORAL RE-ARMAMENT PRODUCTION

TECHNICOLOR

MURIEL SMITH　ANN BUCKLES

世界道德重整監製　七彩闊片

崇高的經驗

莱利爾史密斯　安貝克莉　主演

對充滿危机的世界——這部電影給予答案

鐵定本月十八日及十九日在

樂聲戲院隆重獻映

宴客自用香名城

請備老牌釀

補酒

龍力酒

酒有莊售

出品精寶

電話一〇五四〇七

仙城都

今天假期十點半開場五日夜

預售三天戲票

南北和　姊妹作

丁皓　白露　雷明　張震　梁清　劉恩甲　王莱　吳家驤　馬金　伯英　（演主手攜盟紅北南）

南北一家親

監製鍾啓文　製片宋淇　原作秦亦孚　編劇張愛玲　導演王天林

對白俏皮　動作滑稽　妙不可言　樂在其中

南北商人　發生利害衝突　兒女婚姻　打破畛域情見

白鶴派大戰太極拳　無影腳巧逢鐵沙掌

港外線小輪開行時間表

長洲線

香港往長洲

上午六時十分　直航
上午七時正　經坪洲梅窩
上午八時四十五分　直航
上午九時正　經坪洲梅窩
上午十時正　直航
上午十一時正　經坪洲梅窩
上午十一時半由上環開　直航
正午十二時正　直航
△下午十二時半　經坪洲梅窩
下午一時半　直航
下午一時四十五分　經坪洲梅窩
下午三時半　直航
下午四時正　經坪洲梅窩
下午五時正由上環開經香港仔
下午五時半　經坪洲梅窩
下午六時四十五分　直航
下午七時正　經坪洲梅窩
下午八時正　直航
下午八時半　經坪洲梅窩
下午九時半　直航

長洲返香港

上午四時正經香港仔至上環止
上午六時十分　經梅窩坪洲
上午六時四十分　經梅窩坪洲
上午七時半　直航
上午九時正　經梅窩坪洲
上午十時十五分　直航
上午十一時正　經梅窩坪洲
上午十一時三十分　直航
下午一時半　直航
下午一時四十五分經梅窩坪洲
△下午三時四十五分經梅窩坪洲
下午三時十五分直航至上環止
下午三時半　經梅窩坪洲
下午四時正　直航
下午五時正　經梅窩坪洲
下午六時正　直航
下午七時十分　直航
下午七時廿五分　經梅窩坪洲
△下午八時正　直航
下午九時正　經梅窩坪洲
下午九時廿分　直航

梅窩線

香港往梅窩

上午七時正　經坪洲
△上午八時半　直航
上午九時正　經坪洲
△上午九時十分　直航
△上午十時十五分　直航
上午十一時正　經坪洲
△下午十三時半　經坪洲
下午一時四十五分　經坪洲
△下午三時正　直航
下午四時正　經坪洲
下午五時廿分　經坪洲
下午七時正　經坪洲
下午八時半　經坪洲

梅窩返香港

上午六時四十分　經坪洲
上午七時廿分　經坪洲
上午九時半　經坪洲
△上午九時四十分　直航
△上午十時半　經坪洲
上午十一時半　直航
△上午十一時四十分　直航
下午三時十五分　經坪洲
△下午三時十五分　經坪洲
下午四時正　經坪洲
△下午四時半　直航
△下午五時廿分　經坪洲
下午五時半　經坪洲
△下午六時正　直航
△下午七時半　直航
下午七時五十五分　經坪洲
下午九時半　經坪洲

有△者逢星期日及假期加開

塔門線

由大埔滘往塔門

上午六時半　直航
逢星期日改開上午七時四十五分
下午三時五十分
經十四鄉、榕樹、茅坟群、大坦、赤徑、敬流灣。

由塔門返大埔滘

上午八時正
經敬流灣、赤徑、大坦、茅坟群、榕樹、十四鄉。
逢星期日改開上午九時半分
下午五時半　直航

大澳線

香港往大澳

下午三時正
經汲水門、青山、東涌
下午四時正　由上環開經香港仔

大澳返香港

上午三時正　經香港仔至上環止
上午七時正
經東涌、青山、汲水門

大澳特別船

逢星期日、星期三、四、六及公眾假期加開
「香港開」上午八時正（經東涌）
「大澳開」下午五時正（經東涌）

南丫島線

上環威利麟街往索罟灣

上午七時正
上午九時四十五分
下午十三時四十五分
下午三時十五分
下午六時正

索罟灣返上環威利麟街

上午八時十五分
上午十一時半
下午二時正
下午四時半
下午七時十五分

坪洲線

香港往坪洲

上午七時正
上午九時正
上午十一時正
△下午十三時半
下午一時四十五分
下午四時正
下午五時半
下午七時正
下午八時半

坪洲返香港

上午七時零五分
上午七時四十五分
上午九時五十五分
上午十一時五十五分
下午三時四十分
△下午三時四十分
下午四時廿五分
下午五時五十五分
下午八時二十分
下午九時五十五分

荃灣、青衣線

香港開

上午六時半至下午七時正　每半小時開一渡
下午八時正至十時正　每一小時開一渡
（每日特別船青衣往荃灣上午六時半開）

荃灣開

上午六時半至下午七時正　每半小時開一渡
下午八時正至十時正　每一小時開一渡
（每日特別船荃灣往青衣下午十時五十分開）

天氣預測

今日：陰和，東北風至東風，速度中等，海面有霧，能見度尚佳。

航機來往時間

到港班機（今日）（星期一）

（公司）	（由何處來）	（抵港時間）
泛美	倫敦印度曼谷	下午四時一刻
泛美	三藩市東京	下午八時三刻
英航	倫敦印度星洲	上午十一時五十分
英航	三藩市東京	下午二時
英航	東京	下午三時五十分
英航	倫敦印度曼谷	下午五時卅五分
國泰	馬尼剌	下午三時五分
國泰	新加坡曼谷	下午五時卅五分
國泰	雅加達乃馬尼剌	下午五時
菲航	雅加馬尼剌	下午六時廿五分
加航	溫哥華東京	下午九時一刻
民航	台北	上午十一時廿分
日航	東京	下午一時十分
日航	東京台北	下午一時卅五分
菲航	馬尼剌	下午一時卅五分
泰航	巴黎印度曼谷	下午三時卅五分
泰航	羅馬非洲曼谷	下午四時卅分
泰航	印尼星馬泰	午夜十二時
馬航	星洲	下午十時十分
瑞航	蘇黎世曼谷	下午六時

離港班機

（公司）	（往何處去）	（開出時間）
泛美	東京三藩市	下午六時卅分
泛美	曼谷印度倫敦	下午十時一刻
英航	東京	中午十二時四十分
英航	星洲印度倫敦	下午三時四十分
泰航	曼谷印度倫敦	下午四時
國泰	馬尼剌	上午九時
國泰	台北大阪東京	下午三時五分
國泰	曼谷星洲印尼	下午三時
菲航	東京	下午八時十分
民航	台北沖繩東京漢城	午十二時一刻
日航	曼谷新加坡	下午二時十分
日航	沖繩東京	下午二時五五分
菲航	馬尼剌	下午二時
泰航	東京	下午四時卅五分
瑞航	東京	下午五時廿分
瑞航	東京	下午六時三刻

截郵時間（今日）（空郵）

九時　沖繩、韓國
十一時　菲律賓、泰國
十二時　中東、琉球、大英國、歐洲、澳羅、馬來亞、北婆羅洲、印尼、印度、巴基斯坦、瑞典、北中美、英國、歐洲
一時　合灣、日本
十二時　鳥、印尼、中東、卑斯麥、大英國、歐洲、澳羅、馬來亞、北婆羅洲、印尼、印度、巴基斯坦、瑞典、北中美、英國、歐洲

輪船公司電話

明記公司四六〇七六
太古公司三五七一一
總統公司二七四九三
英國輪船公司二八三九三
滿記公司二六一五五
泰郵公司三五二〇〇
順昌公司四一四八五
多利洋行三三五一一
銀行公司二四一七六
寶隆洋行三四一三一
新興行四三八七九一
東興行二一〇八三
滿記公司三五七六五
美邦洋行二六六六
捷成分局二〇四六一
東方貨倉四二一六一
巴拉多三五三三六
有利行四八九四〇
捷成洋行三七〇四一
東方銀行三五一一一

尚有航訊刊在第六張第二頁

大順泰 S.S. TAISEUNHONG 直往金邊

多寶多 TROUBADOUR 十月十五日落貨十六日開行
往紐約、波士頓、羅省、巴拿馬、費城、波的麼、并轉駁南美洲西印度羣島
於仁大廈十九樓 電話三五一一一
多利順洋行啓

天祥 維多利亞郵船

瑞典旗 M.V. "AROS" 亞魯士輪 準於十一月六日開往
意大利旗 M.V. "VICTORIA" 準於十月廿七日收貨開往

約翰馬士基

由選經菲來十七日晨到港 翌開日本羅省轉紐約費城

（特訊）捷成洋行代理下之馬士基系新大型貨輪「約翰馬士基」號，其行程乃由馬尼拉方面啓行，途經菲律濱上落儎港，照其發來行期報告，於十七日上午可到港，泊A字泡頂，於十八日午後啓行，前往日本，航前往羅省，途經巴奈馬，開往紐約，及波士頓，費城等地。

（特訊）又捷成洋行代理下之馬士基系大型貨輪「姆湯馬士基」號，係新建下水，現作處女航，由美洲啓行，在港卸貨後，於本月十六日上午可到埗，在港卸貨後，停留一日收儎，於十九日啓行，前往羅省，轉三藩市，開赴溫倫、溫哥華等地。

裕利得

十八日到三藩市 翌開羅省溫哥華

（特訊）滙豐郵船公司，其所屬代理滙豐太平洋好賓公司屬下大型貨輪「沙拉先」號，其行程乃由紐西蘭啓行，照船上發來訊息，於本月十九日上午到埗，在港卸貨後，暫停開出，等候入塢例修，約於十一月四日始可工竣出塢，然後收儎，定十一月六日啓碇離港，返回紐西蘭。

沙拉先

改十九到入塢例修

（特訊）太古輪船公司，代理紐西蘭羅省公司屬下大型貨輪「沙拉先」號，其行程乃由紐西蘭啓行，照船上發來訊息，於本月十九日上午到埗，在港卸貨後，暫停開出，等候入塢例修，約於十一月四日始可工竣出塢，然後收儎，定十一月六日啓碇離港，返回紐西蘭。

希蓮格雷夫人

偕夫婿來港遊覽

從事醫務工作多年之希蓮格雷夫人昨（十四）日偕夫婿查理士格雷，乘「羅斯福號統」輪抵港遊覽。

格雷夫人曾致力醫務八年以上，曾在委內瑞拉及哥倫比亞森林中，為印第安部族服務，其工作係由在委內瑞拉設有辦事處及工廠之美國燒品廠商之援助。

（圖為格雷夫婦抵港，在羅斯福號統輪上留影）

日郵駿河丸

十九午抵港 翌開三藩市紐約

（特訊）洛士利洋行，其所代理日本郵船株式會社屬下大型貨輪「駿河丸」，現由日本上落儎完畢，啓行來港，照船上發來行期報告，於本月十九日午到埗，在港卸貨後，停留一日收儎，翌（二十）日啓行，前往三藩市，轉開赴紐約港（不經基利士多堡）。

港商八百餘人赴穗

英路局昨增特班車

港九商行代表約八百餘人，昨（十四）日乘搭九龍英路局增開由十一時十三分開出中國旅行社舉辦之「中國出口商品交易會」開幕典禮，又印刷商會會員數百人亦乘該班車往大埔旅行。

船舶株式會社屬下大型貨輪「晉華山丸」，其行程乃由波斯灣到埗，在港卸貨後，途經基加即行收儎，於即晚啓碇，前往日本。

晉華山丸

十九日到 即晚返日

（特訊）東來船務公司代理日本三井株式會社屬下大型貨輪「晉華山丸」，昨日又有一車卡運抵港，刻正在車廠修理中，一俟完成後，便可派出行走，上述先後運抵港之三個車卡，係均屬三菱車卡。

新火車卡一輛

昨由英運抵港

英國鐵路局訂購火車一批，月前稱有二卡運抵港，昨日又有一車卡運抵港，刻正在車廠修理中，一俟完成後，便可派出行走，上述先後運抵港之三個車卡，係均屬三菱車卡。

第六雲海丸

十八午抵埠 翌開古晉經星洲轉赴巴生港庇能

（特訊）萬國海運公司代理日本山下汽船株式會社屬下大型貨輪「第六雲海丸」，現由日本啓行來港，照其發來行期報告，於本月十八日午到埗，在港卸貨後，停留一日收儎，翌（十九）日啓碇，前往古晉，經星加坡，轉開巴生港，及庇能等地。

協雄丸

十八收貨 翌轉菲島

（特訊）東來船務公司代理日本三協海運株式會社屬下大型貨輪「協雄丸」，現由日本啓行來港，照其發來行期報告，於本月十八日午到埗，在港卸貨後，停留一日收儎，翌（十九）日啓碇，前往小呂宋。

多利杜

十九晨到 即晚轉運

（特訊）多利順洋行代理之大型貨輪「多利杜」號，其行程乃由美洲啓行，途經菲律賓上落儎，開往本港，照船上發來行程報告，於本月十九日午到埗，在港卸貨後，即晚啓碇，前往溫哥華。

丸島峯

十七日到 翌開山埠古晉星洲巴生

（特訊）巴拉多輪船公司代理日本郵船株式會社屬下大型貨輪「峰島丸」號，由日本上落儎完畢，啓來港，上發來報告，於本月十七日上午到埗，在港卸貨後，停留一日收儎，於十八日啓碇，直航前往山打根，轉駛庇埠，開往古晉，轉往星加坡，及巴生港。

渣華郵船公司
歷山大廈　電話：三五四三一
快捷郵船
"TEGELBERG"
得基保
十月廿三日落貨
十月廿四日啓行
直航
石叻、毛厘士、南非洲
南美洲各埠
下期船：
羅斯　十一月廿四日開行
"RUYS"
芝搭連加　十二月廿四日開行
"TJITJALENGKA"
貨客搭船附貨請到
渣華郵船公司　干諾道中八十二號
華人經理處　電話：四四三〇七一

渣華郵船公司　理代
厦大山脚
電話：三四五三
NEDLLOYD LINE
每月定期直航比勒加及洲美丁拉往直埠各港
林堡　S.S. "TIMBURG"　十月廿日到　即日開行
直往拉丁美洲及加勒比區域各埠
法爾巴來索　VALPARAISO　十二月廿日到
加拉俄　CALLAO　十二月七日到
瓜哇流爾　GUAYQUIL　十二月八日到
布宜那安國　BUENAVENTURA　十二月十三日到
基士多堡　CRISTOBAL　十二月十四日到
下期船開行日期
M.V. "RANGCAP"
萬機　十一月廿日到　即日開行
貨客付貨請到
干諾道中八十二號電話44303
渣華郵船公司華人經理處

JAVA PACIFIC & HOEGH LINES
理代各埠
電話：三四五三　渣華郵船公司
電話：三六六六　吉士商行
每月定期直航西岸各埠
「裕利得」輪　"UTRECHT"　渣華代理
十月十八日到　十九日開行
直航羅省、三藩市、溫倫、朗非路、砵崙、西雅圖、達科馬、溫哥華各埠
「好富丹尼」輪　吉士代理
十一月十八日到　十九日開行
直航西岸各埠
渣華郵船公司華人經理處
干諾道中八十二號電話四三〇七一
及成公司
德輔道中式十六號四樓
電話三七四八三

JAVA PACIFIC & HOEGH LINES
理代各埠
電話：三四五三　渣華郵船公司
電話：三六六六　吉士商行
每月定期直航西非洲各埠
「好富丹尼」輪　"STRAAT MAGELHAEN"　渣華代理
十一月十八日到　十九日開行
直航西非洲各埠
渣華郵船公司華人經理處
干諾道中八十二號電話四三〇七一
及成公司
德輔道中式十六號四樓
電話三七四八三

輪船停泊處

(國籍)	(船名)	(西名)	(公司)	(停泊)
英德	安順	ANSHUN	太古	A 12 九龍
英日	百億士滿	BAYERSTEIN	捷成	B 16
英	邊古泉	BENCLEUEH	行同行	A 8
英	布碌克丸	BROOKLYN MARU	來古	A 10
英	簡娜拿	CANARA	和記	B 10
英	愛川丸	EISEN MARU	太怡	B 12
英	福建	FUKIEN	怡和	A 15
英	辰連來	GLENROY	滙豐	九龍
加士蘭	嘉吉	GAASTERKERK	來古	B 18
海	利	HAILEE	捷成	B 16
挪	珍斯馬士基	JENS MAERSK	太古	A 20
英	京都	KYOTO	德記	B 20
英	堅尼夫麥溪	KENNETH MCKAY	捷成	B 8
丹	奇諾馬士基	KNUD MAERSK	來成	九龍
韓	寶康	PO HONG	海運	A 2
美荷	羅斯福總統	PRES ROOSEVELT	滙豐	A 1
荷	羅斯	RUYS	新興行	九龍
以美	沙威拉	SHAVIT	運昌	油麻地
英	四川	SEFRA	昌	油麻地
英荷	大亨	TAI SEUN HONG	順昌	九龍
	大寶	TAI POO HONG	滙豐	九龍
	芝萬	TJIWANGI		

告預船輪口出

(船名)	(西名)	(往何埠)	(日期)	(公司)
大順康	TAI SEUN HONG	金邊	十五	順昌
奇諾馬士基	KNUD MAERSK	日本	十五	捷成
珍施馬士基	JENS MAERSK	孟買波斯灣	十五	捷成
簡拿娜	CANARA	孟買星洲	十五	鐵行
堅尼夫麥溪	KENTH MCKAY	釜山日美	十五	德大
布碌崙丸	BROOKLYN MARU	紐約費城	十五	太古
福建	FUKIEN	星洲印尼	十五	捷成
百億士滿	BAYERNSTEIN	日本	十五	太古
京都	KYOTO	歐洲	十五	太古
司花拉	SEFRA	三藩市羅省	十五	太古
亞地利士	ATREUS	星洲利物浦	十五	太古
羅斯	RUYS	日本	十五	滙豐
邊古泉	BENCLEUCH	東京歐洲	十五	滙豐
寶康	PO HANG	冲繩釜山日本	十五	東興行
威士蘭沙帝	VISHVA SHANTI	日本	十六	東方
沙威	SHAVIT	星南西非	十六	新興行
四川	SZECHUEN	基隆	十六	太古
夏威夷丸	HAWAII MARU	南西非	十六	東方
海運	HALLVARD	日本	十六	多利順
屈連來	GLENROY	星洲歐洲	十六	怡和
多寶多	TROUBADOUR	羅省紐約	十六	多利順
安寶	AMPAL	日本美洲	十六	新興行
崑士威利	KINGSVILLE	美洲	十六	多利順
大寶康	TAI POO HONG	金邊	十七	順昌
湯瑪馬士基	THOMAS MAERSK	台灣溫羅	十七	捷海
麗湖	MUKHO	羅羅	十七	麗來
日本郵	JAPAN MAIL	美洲	十七	鐵行
修丹	SOUDAN	星洲英京	十七	太古
比路士	PELEUS	日本	十七	怡和
埃打浩	IDAHO	距西貢溫羅	十七	怡和
邊慶	BENHMOR	日本	十七	邊海
山國丸	YAMAKUNI MARU	三藩市羅省	十七	萬捷
約翰馬士基	JOHANNES MSK	日本美洲	十八	捷成
曉生	HEWSANG	斗湖	十八	怡和
芝萬宜	TJIWANGI	澳洲	十八	怡和
屈連斯利	GLENARTNEY	羅北	十八	怡和
蘇律	SURAT	日本非島	十八	鐵行
峰島丸	MINESHIMA MARU	山打根巴巴	十八	巴拉多
巴比倫	BABYLON	金邊	十八	德太
柯利根丸	OREGON MARU	三藩市紐約	十八	太古
恒信	JUNO	宿務	十八	澳洲
耶加達丸	DJAKARTA MARU	星洲印尼	十八	巴拉多
第六雲海丸	UNKAI MARU 6	古晉星巴庇	十九	萬多國
厘夫	HERVAR	古晉詩巫	十九	多利順
東傑	EASTERN RANGER	馬星巴庇印	十九	怡和
裕得利	UTRECHT	羅省三藩市	十九	捷成
和達文	J.B.WATERMAN	紐約費城	十九	來成
伊利丹馬士	EURYDAMAS	紐約費城	十九	太古
協雄丸	KYOYU MASU	小呂宋	十九	太古
重慶	CHUNGKING	日本	十九	鐵行
里般城	CITY OF RIPON	星洲歐洲	十九	捷成
羅斯福總統	PRES ROOSEVELT	日本美洲	十九	捷成
捷成馬士基	JEPPESEN MSK	東加美洲	十九	捷成
厚德馬士基	HULDA MAERSK	南西非	十九	捷成
安寶丸	AKI MARU	拉丁美洲	二十	洛士利
浩生	HOSANG	山打根	二十	怡和

告預船輪口入

(船名)	(西名)	(何埠來)	(日期)	(公司)
芬摩	FERNMOOR	美洲	十五	多利順
厘夫	HERVAR	斗湖	十五	多利順
賓哥利士	BENGKAILS	美洲	十五	滙豐
四川	SZECHUEN	基隆	十五	太古
邊摩	BENMHOR	英京星洲	十五	邊海
加省	CALIFORNIA	美洲非島	十五	怡和
夏威夷丸	HAWAII MARU	日本	十五	東方
伊利馬克士	EURYLOCHUS	美國	十五	美亞
修丹	SOUDAN	日本非島	十五	鐵行
多寶多	TROUBADOUR	非島	十五	多利順
曉生	HEWSANG	山打根	十五	怡和
威士蘭沙帝	VISHVA SHANTI	吉打星洲	十五	東方
海運	HALLVARD	庇能	十六	多利順
海明	HAI MENG	日本	十六	海來
馬湖	MUKHO	釜山日本	十六	海來
海鎧	HALLDIS	日本	十六	多利順
日本郵	JAPAN MAIL	非島	十六	麗來
湯瑪馬士基	THOMAS MAERSK	美國非島	十六	捷成
邊紐約	BENREOCH	歐洲	十六	邊海
埃打浩	IDAHO	美洲非島	十六	怡和
屈連納利	GLENARTNEY	歐洲	十六	怡和
瑞川丸	MIZUKAWA MARU	日本	十六	太古
羅奧頓	LAOMEDON	利物浦星洲	十六	太古
萬利羅士	MENELAUS	日本	十六	太古
巴比倫	BABYLON	日本	十六	德太
山國丸	YAMAKUNI MARU	小呂宋	十六	萬捷
厚德馬士基	HULDA MAERSK	美洲非島	十七	捷成
東傑	EASTERN RANGER	日本	十七	怡和
約翰馬士基	JOHANNES MSK	非島	十七	捷成
恒信	JUNO	高雄	十七	澳洲
浩生	HOSANG	山打根	十七	怡和
東傑	EASTERN RANGER	日本	十七	怡和
摩佐吉道	MODTOKERTO	歐洲	十七	怡和
重慶	CHUNG KING	羅羅	十七	太古
柯利近丸	OREGON MARU	日本	十七	太平
瑞陽丸	ZUIYO MARU	日本	十七	洛士利
里般城	CITY OF RIPON	日本	十七	銀行
耶加達丸	DJAKARTA MARU	日本	十七	巴拉多
峰島丸	MINESHIMA MARU	日本	十七	巴拉多
和達文	J.B.WATERMAN	美洲	十八	福來
第六雲海丸	UNKAI MARU 6	日本	十八	萬國
協雄丸	KYOYU MARU	日本	十八	東來
裕得利	UTRECHT	美洲非島	十八	滙豐
伊利丹馬士	EURYDAMAS	美洲非島	十八	美亞
沙拉先	SARACEN	紐西蘭	十九	太古
羅斯福總統	PRES ROOSEVLET	小呂宋	十九	德統
萬靈好頓	VAN LINSCHOTEN	上海	十九	滙豐
安寶丸	AKI MARU	日本	十九	洛士利
駿河丸	SURUGA MARU	日本	十九	洛士利
大利花	TARIFA	日本	十九	多利順
蘇律	SURAT	日本	十九	鐵行
天翔山丸	TENPAIZAN MARU	日本	十九	巴拉多
多利杜	TOLEDO	美洲	十九	多利順
捷成馬士基	JEPPESEN MAERSK	美洲	十九	捷成
柏堅	PAGAN	日本	十九	新興行
郁島丸	IKUSHIMA MARN	日本	二十	巴拉多

截郵時間
（今日）（空郵）
加拿大　十一時
菲律賓、澳國　十二時
中東、斯丁、歐洲、一時
美國、歐洲、一時
菲律賓、關島　十一時
合灣、日本　十二時
冲繩、韓國　九時
（明日）（平郵）
澳洲、紐西蘭、英國、北美、中南美、日本　十一時
（空郵）
越南、暹羅、緬甸、印度、大英國、歐洲　三時
南美洲、北中　一時
（平郵）
明丁、埃及、歐洲、東歐　二時
合灣、日本、夏威夷、美國　三時
菲律賓、越南、五時　天津洋行二八〇二
洛士利　三四六五

渣華郵船公司
厦大山脚　電話：三四五三
華人經理處：
電話：三七〇六四四
號式十八中道諸干
羅斯　RUYS　十月十四日落貨十五日往神戶、大阪、名古屋、橫濱各埠
芝萬宜　TJIWANGI　十月十四日開始落貨十八往曾厘、馬來、羅砵、布利士彬各埠
萬靈好頓　VAN LINSCHOTEN　十月十九日落貨廿日往曾埠
得基保　TEGELBERG　十月廿三、廿四日落貨廿四日往石叻、毛厘士、南非洲、南美洲各埠
士打深咸　STRAAT CHATHAM　十月廿六、廿七日落貨廿七日往曾埠、他地、鄂頓拿、夏谷港、馬尼巴巴、蘇馬、德高勒地各埠
芝錦碧　TJIKAMPEK　十月廿六日落貨廿七日往神戶、馬他地、鄂頓拿、夏谷港、蘇高士、巴巴、蘇馬、德高勒地各埠
士打麥高漢　STRAAT MAGELHAEN　十月廿九、十日落貨十日往石叻、毛厘士、南非洲、南美洲各埠
威華能　WAIWERANG　十月廿九、卅日落貨卅日往溫羅埠
TJIPONDOK　十月十、十一日落貨十一日往石叻、金完、望巴沙、丁加、汕市巴、打沙林、呤碌各埠

渣華郵船公司
厦大山脚
電話：三四五三
理代
NEDLLOYD LINE
每月定期直航比勒加及洲美丁拉往直埠各港
萬機　十一月廿日到　即日開行
貨客付貨請到
干諾道中八十二號電話44303
渣華郵船公司華人經理處

JAVA PACIFIC & HOEGH LINES
理代各埠
電話：三四五三　渣華郵船公司
電話：三六六六　吉士商行
每月定期直航西岸各埠
「裕利得」輪　"UTRECHT"　渣華代理
十月十八日到　十九日開行
直航羅省、三藩市、溫倫、朗非路、砵崙、西雅圖、達科馬、溫哥華各埠
「好富丹尼」輪　吉士代理
十一月十八日到　十九日開行
直航西岸各埠
渣華郵船公司華人經理處
干諾道中八十二號電話四三〇七一
及成公司
德輔道中式十六號四樓
電話三七四八三

JAVA PACIFIC & HOEGH LINES
理代各埠
電話：三四五三　渣華郵船公司
電話：三六六六　吉士商行
每月定期直航西非洲各埠
「裕利得」輪　"UTRECHT"　渣華代理
十月廿四日到　十月廿五日開行
直航羅省、紐約、那域奇、費城、羅福及查里士頓等埠
渣華郵船公司華人經理處
干諾道中八十二號電話四三〇七一
及成公司
德輔道中式十六號四樓
電話三七四八三

渣華郵船公司
歷山大廈　電話：三五四三一
快捷郵船
"TEGELBERG"
得基保
十月廿三日落貨
十月廿四日啓行
直航
石叻、毛厘士、南非洲
南美洲各埠
下期船：
羅斯　十一月廿四日開行
"RUYS"
芝搭連加　十二月廿四日開行
"TJITJALENGKA"
貨客搭船附貨請到
渣華郵船公司　干諾道中八十二號
華人經理處　電話：四四三〇七一

美洲輪船公司　理代
電話：三四五三
"CALIFORNIA" 輪　往檀香山、三藩市及羅省等埠途經日本　十月十五日到港收貨十六日開行
"OREGON" 輪　往檀香山三藩市及羅省等埠途經日本　十月廿九日到港收貨開行
"IDAHO" 輪　直航溫哥華、西雅圖、達科馬、溫倫、朗非路及砵崙等埠　十一月十五日到港收貨開行　十一月廿八日到達溫哥華
怡和有限公司船務部啓

印度輪船公司
電話：香港31458　九龍810230-4
The Indo China S. N. Co. Ltd.
東傑　往曾埠、吧山、石叻、吧能、吉打、吉大、檳城　十月十九日收貨二十日開行
曉生　直放斗湖　十月十八日開行
浩生　直放山打根　十月二十九日收貨
東雄　往大阪、神戶、橫濱　十月廿八日收貨廿九日開行
東英　往石叻、吧能、仰光、吉打　十月廿四日收貨六日開行
總經理怡和有限公司啓

馬士基輪船公司
MAERSK LINE
M.S. "HULDA MAERSK"
厚德馬士基
十月十七日落貨十九日開行往南非、西非各埠
M.V. "JOHANNESMAERSK"
約翰馬士基
十月十七日落貨十八日開行往日本
捷成洋行華人船務部啓

太平洋遠東輪船公司
Pacific Far East Line Inc.
香港熊　十月廿一號到廿二號開　往舊金山　羅省　途經沖繩　日本
CHINA BEAR
中國熊　十一月四號到五號開　往舊金山　羅省　途經沖繩　日本
搭客附貨請到於仁大厦616室敝公司
接洽電話式捌壹九六或二一三〇一
美國輪船公司
華總經理陳業初啓

天祥洋行
瑞典旗　M.V. "AROS"
亞魯士輪　準於十一月六日開往
山打根、眼包、馬丹、曾伊、雪梨、巴里巴里、得文港、巴達維亞等埠。
意大利旗M.V. "VICTORIA"
維多利亞郵船
準於十月廿七日收貨開往
星加坡、可倫坡、孟買、卡爾卡、加坡、尼布、布利、熱內瓦、紐約、費城、波士頓、羅省、巴拿馬、巴達維亞、三藩市、溫哥華、西雅圖、達科馬、溫哥華、日本、東京、橫濱、神戶、大阪、名古屋、橫濱各埠。
華人船務部啓

多利順洋行
仁大厦十九樓
電話：三四五三
多寶多　往紐約、波士頓、羅省、巴拿馬、費城、波的麼　十月十五日落貨十六日開行
皇上威利　往委內瑞拉　十月十五日落貨十六日開行
於仁大厦十九樓
電話三五一叁
多利順洋行啓

海明　往溫羅　十月十六日落貨十七日開行
海運　往日本　十月十六日落貨十七日開行
海德　往巴生　十月十七日落貨十八日開行
亞夫　往北婆洲　十月十八日落貨十九日開行
多利多　十月廿五日落貨廿六日開行

福來輪船公司
Waterman LINE
和達文　十月十八日到十九日開　直透紐約紐域波士頓，費城沙云拿，摩比，紐奧連，加路維斯頓，侯斯頓等埠
華人船務部啓

飯野海運株式會社
IINO LINES
峯島丸　M.S. "MINESHIMA MARU"　十月廿六日落貨廿七日啓行
郁島丸　M.S. IKUSHIMA MARU　十月廿一日落貨廿二日啓行
直達　直透紐約波士頓
代理香港東方船務有限公司
分代理有利行

印度航業公司
威士華沙帝　M/S "VISHVA SHANTI"　十月十六日落貨　直透：日本

葡國公司輪船
COMPANHIA NACIONAL DE NAVEGACAO
印度　"INDIA"　十月廿七號到港　十月廿九號啓行
直航：羅省、紐約、那域奇、費城、羅福及查里士頓等埠
海來有限公司接洽

太古輪船公司
四川輪　往基隆
安順輪　往曾埠、美利堅、布利士彬
重慶輪　往日本
漢陽輪　往溫羅
奉天輪　往星洲、印尼
太原輪　往曾埠、美利堅
北海輪　往星洲、印尼
太古輪船公司謹啓

DAIDO LINE
高定丸　十一月十九日抵港　二十日開行
直往：紐約、沙范那、查理士敦、威明頓、費城、波的麼、諾福克、經日本、巴拿馬
大同海運株式會社啓

DE LA RAMA LINES
蘭亞公司輪船
船期預告
百利快船　M.V. "BALI"
十月廿一日落貨廿三日開往巴拿馬、紐約、費城、波的麼、諾福克、威明頓、查理士頓、加路維斯頓
太古公司啓

FAR EASTERN NAVIGATION CORPORATION, LTD.
惠利輪船　S.S. WELLE
椿利輪　S.S. CHUN LEE
定期十月廿日落貨廿日開行
直航紐約、費城、波的麼、諾福克、威明頓、查理士頓、紐奧連、侯斯頓、加路維斯頓
十一月六日落貨七日開往
華人經理公司
總代理會德豐有限公司

尚有航訊刊在第六張第二頁
S.S. TAISEUNHONG　直往　金邊
十月十四、十五日落貨十五日下午開行
S.S. TAIPOOHONG　直往　金邊
十月十五、十六、十七日落貨十七日下午開行
貨客搭船請到干諾道西廿四號式樓本公司接洽為荷
電話四四一壹八五四五五壹式
順昌航業有限公司啓

播音節目

今日播音

香港電台

七時，聚明郎起，時代曲，喜洋洋，天堂尖（桑蓮唱），歡樂家家（蓮英唱），蓮英男女（于飛唱），蓮英男女（于飛唱），蓮英男女（于飛

才華出衆的 施雲娜曼簡奴

施雲娜曼簡奴是義大利的紅女星，近年來不少好片，如「鯊海蛟航」，「鳳凰奇女子」，「太平洋的堤壩」，「亂世情緣」，「亂世霸王」，「賭城怪屍案」等，已躍而成爲世界性的紅星了。她的「性感」和她的「演技」，其驚人程度實是一時無兩。有人說，她那毫不矯揚造作和坦率自然的演技，那天生的肉體魅力和野性，給她構造成了無上的威力。

施雲娜曼簡奴是義大利的紅女星，近年來，已躍而成爲世界性的紅星了。她的「性感」和她的「演技」，其驚人程度實是一時無兩。有人說，她那毫不矯揚造作和坦率自然的演技，那天生的肉體魅力和野性，給她構造成了無上的威力。

施雲娜曼簡奴在她的新片「賭城怪屍案」中，飾演一個理髮匠的妻子，與丈夫到賭城去謀殺案中。故事的離奇、曲折，有趣，此處暫且不提。且說施雲娜曼簡奴與丈夫去到了賭場，輸了幾次口袋，那場「輸了幾千元」，「贏了不少錢」……這時候，施雲娜曼簡奴把角色的驚喜，强作鎮靜，從「鴇鬼」處「買來」一時的憔悴……等等心理表情，羅蘭蒂斯，兩人從互相合作中，進而爲互相傾慕才華，又進而相愛生情愫，終於結了婚。在矣驚兩人的精誠合作下，創造出不少好片，如「鯊海蛟航」，「鳳凰奇女子」，「太平洋的堤壩」，「亂世情緣」，「亂世霸王」，「賭城怪屍案」等，飾演一個理髮匠的妻子，與丈夫到賭城去謀殺案中。故事的離奇、曲折，有趣，此處暫且不提。且說施雲娜曼簡奴與丈夫去到了賭場輸了幾次口袋，那場「輸了幾千元」，「贏了不少錢」……這時候，施雲娜曼簡奴把角色的驚喜，强作鎮靜，從「鴇鬼」處「買來」一時的憔悴……等等心理表情，羅蘭蒂斯，兩人從互相合作中，進而爲互相傾慕才華，又進而相愛生情愫，終於結了婚。在矣驚兩人的

圖：施雲娜曼簡奴。

葉慧兒影與學兼顧

·銀色女記·

出自戲劇之家的童星多的是，有例如大的有陳寶珠，小的有馮寶寶，葉慧兒就是屬於不近人情！難怪昨天我特別留意，發現是幅華燈照耀不照近。

昨天，凌巧遇上他父女倆，慧兒穿着一套白裙子校服，肩膊上掛着小書包，看樣子是剛放學回家。

沒見過孩子不過三幾個月，眼前的她，彷彿又長高了！

還未開口跟他們招呼，而慧兒却笑瞇瞇的，頗有禮貌地叫聲「阿姨」。沒想到這孩子爸爸，調教女兒，倒有一手。不過，遺憾的是他可對我以老賣老，白眼一翻，叫道：「你就唔係路啦，咁耐都唔來坐吓！」

「哈！我係冇係來拜候你嘛！」我也乘機賣個口乖。然而，這句話却自授羅網，脫身不得給押上他家去，坐落不久，我正想找慧兒聊聊，却見她換過了衣服，走將出來，在紫上打出一個。而最偵得咱們當與的是葉慧兒的戲劇天賦很好，人亦精乖伶俐，靈巧人喜愛。

自從父親創辦了活力影片公司之後，公司地址就在土他花利街，離我報社不過一箭之遙，我每天都經過附近，但總少上去白相一下。想起來，似乎有點不近人情！難怪昨天葉淮將遇見我時，發我是幅華燈照耀不照近。

昨天，凌巧遇上他父女倆，慧兒穿着一套白裙子校服，肩膊上掛着小書包，看樣子是剛放學回家。

沒見過孩子不過三幾個月，眼前的她，彷彿又長高了！

還未開口跟他們招呼，而慧兒却笑瞇瞇的，頗有禮貌地叫聲「阿姨」。沒想到這孩子爸爸，調教女兒，倒有一手。不過，遺憾的是他可對我以老賣老，白眼一翻，叫道：「你就唔係路啦，咁耐都唔來坐吓！」

「哈！我係冇係來拜候你嘛！」我也乘機賣個口乖。然而，這句話却自授羅網，脫身不得給押上他家去，坐落不久，我正想找慧兒聊聊，却見她換過了衣服，走將出來，在紫上打

十三號開情報員鏡

僑信影業公司繼「黑海拔兒」後，拍攝之第二部間諜鬥智新片「十三號情報員」，經多時之籌備，昨天開鏡，首先到新界各地區拍攝外景。外景除由監製林啓平領導國華、林飛雁、及攝影部等多人，隨同工作進行，異常順利。

「十三號情報員」之內容，亦是短短期內假星光片場隨意開鏡。本片由曹雄華、于素秋、陳好逑、林小燕、許翰逸、李鵬飛、駱恭、金雷等，主演陳答相當雄厚。

「客串夫妻」：連圖故事

（一）華僑周維岳（許英雄飾），少小赴南洋經商，辛苦經營，經已在南洋建立了事業根基，擁有百萬家財。一日，忽動思鄉，擬往香港與一別多年的胞姪周日清（胡楓飾）晤敘，於是與太太二嬸（黎夏飾）一同來港。

周維岳素患高血壓病，因此，邀醫生彼解決，但日清並無結婚。今次一叔歸來，欲與姪婦見面，日清特與其友紅髮軍師來港照料。

（二）周日清接二叔歸來，喜懼交集，喜者二叔歸來，擬在香港開設商行，經理一職，非彼莫屬。懼者，因日清疏狂成性，雪芳在其家中暫住，但雪芳以日清曾被客串一時，當不能過夜，否則何以對新光，但日清所央求，堅言分睡而床，雪芳無可奈何。

（三）在當天晚上，因颶風關係，留雪芳在其家中暫住，但雪芳以日清曾被客串一時，當不能過夜，否則何以對新光，但日清所央求，堅言分睡而床，雪芳無可奈何。

（四）二叔對周日清頗予信任，撥了一筆資金開設商行，由日清任經理。日清向玉芬求婚，雪芳與美美見之，爲之啼笑皆非。

（五）二叔對周日清頗有意思，翌夜，日清與玉芬求婚，雪芳與美美見之，爲之啼笑皆非。

（六）二叔對周日清頗予信任，撥了一筆資金開設商行，由日清任經理。日清對玉芬追求甚力，但玉芬以其已娶妻，仍作此無理行爲，憤然向二叔辭職，返回星洲。二叔責日清代買機票，日清聆聽之下，不禁爲之昏倒，幸而新光在房爲之扶持，雪芳在旁，也爲之惡目相向。

徐新光（張英才飾）留意，徐吾思無計，忽見其妻徐太太邵雪芳（夏萍飾），乃情敵周家。但美美對日清甚有意思，翌夜，日清向玉芬求婚，雪芳與美美見之，爲之啼笑皆非。

項墨瑛 多才多藝

伊士曼

近十多年來，京戲在香港，已由少數票友的提倡，推動，漸成一時風氣。這種現象足使我們也爲這種藝術的前途歡喜無量。例如上個月我在大會堂看到「春秋集」上演的「四郎探母」之後，我簡直不相信自己是在香港看到和聽到這樣成功的演出。眞的，他們演得太好了。

很久以來便聽說項墨瑛小姐的多才多藝，我聽過她的彈詞，不能不說是海外一人；我曾看到她寫的一幅行書，我認爲是廣南湖人吳芝瑛之後的第一位女書法家；最近又聽到她演「四郎探母」中的公主，無論唱，做，說白，都已達火純青，無懈可擊，不知道的人決不相信在她只是玩票性質。聽說她的京戲在上海時乃由名伶吳春草所授，得其眞傳。無怪那天唱完之後，我的朋友何先生與蔡先生都贊賞不已。（除非你太不懂得欣賞了，否則你不能不同意前輩們的看法。）

春秋集的幾台戲，平均來說，都在水準以上，然而我却特別欣賞項墨瑛小姐。聽說項小姐近來忙於「京戲」的業務，無暇及此，對項小姐來說，這當然是一件喜訊，但對我們觀衆而言，則誠然是一件莫大的遺憾！我們希望項小姐對自己的業務和藝術能

吳楚帆親自率領 新潮全體郊外同樂

吳楚帆組織了新潮公司之後，曾大事招兵買馬，羅致李敏，何浩，杜平，陳碩傑等一羣影壇新血。楚帆對這羣年青人，是非常看重的。除了積極給予演技培養之外，還經常照顧他們的康樂活動，有空即提議他們看一場好電影，或帶他們乘體去海浴，郊遊。昨天，他便陪自己有空，邀率他們往新界暢遊一天。同行的還有該公司的攝片陳司，浩浩蕩蕩的駛新界進發。

他們第一站目的地是荃灣，因愛其地景色怡人，塘流迴環也也。下得車來，楚帆還帶着李敏等各人到怪石岩峽的山澗去，對當年一羣爲山洪奪去生命的青年學生不幸遭遇，憑吊一番。拍過幾幅照片後，再驅車去一私人別墅，在那裏吃午餐，異事遊戲，大談人馬機緣登程，時辰終盲的目地新田進發。那兒是一個農場，有果樹漁塘，也有球場，泳池，而草坪廣闊，花木扶疏，確是個理想的遊玩所在。楚帆先讓各人作一個自由活動，玩個盡興，這才帶大家四處起來，縱談活動的心得與意見因爲新潮成立以後已開拍了「大富之家」，「香港一婦人」，「義大孤鴻」等新片多部。李敏，何浩，杜平等人，都是片中主角之一，多找些機會交換一下大家的感想意見，對工作，對個人，都會有莫大幫助也。

座中，各人都大抒己懷，聽得意興暢酣，最後再由楚帆歸納各人的意見，作集體的分析提示，有時說到精要處，更配以動作，以爲示範，亦莊亦諧，聽得大家都大感興趣，而且都有恰到好處，直到黃昏時份，始驅車返回市區，楚帆並大破荷囊，請大家到酒家用膳，在席上，各人因感此行玩得極爲愉快，都希望在最近期內，能多獲一次同樂的遊樂機會，楚帆即時答應下來並邀下一次，將帶各人去作一次釣魚比賽云。（大爲）

桃麗絲黛 是迷球壘球星

才子佳人△一部風趣愛情喜劇，描寫男球星桃麗絲黛，故意佈計，令桃麗絲黛假裝眞人私奔來試探加利格蘭。加利格蘭一聽到桃麗絲黛私奔消息，果然嚇得一跳，來不及穿衣服，赤條條的追出來。這一幕戲，演得緊張又有趣，是加利格蘭臨時想出來掩飾去的一個精采鏡頭。

△在「才子佳人」裏，美國著名的壘球星加利格蘭也參加演出。他巧扮桃麗絲黛的「情場客串」，因爲在藝術上有一定的造詣，所以近年來一個同樣得意，近幾個月來，在藝術上有一定的造詣，所以近年來一個同樣得意，近幾個月來，在藝術上有一定的造詣，所以近年來一個同樣得意，近幾個月來，在藝術上有一定的造詣，所以近年來一個同樣得意，近幾個月來，在藝術上有一定的造詣，所以近年

林家聲 袍甲時裝 頭頭是道

林家聲不但擅演袍甲戲歌唱片，演時裝戲也有一定的深度。在電影界業公司的新片「門當戶對」中，他演的工程師李峰，是一個富于氣的老實青年，演來中規中矩，並不比他的歌唱片遜色。

這李峰，因擅車而結識了少香閨（女關飾）把她扶進了附近一間別墅休息，不料他錯將鎖定閘和酒給當關喝，而把她迷倒，又不敢離去，只得留守候她醒來，免出意外。直到明晨香閨醒來，離開別墅，他還未醒來呢！

香閨本是富家女，她厭對母親包辦婚姻，逃離家庭，獨自一輛單車，匆匆赴郊外會見飛仔愛人占美王，才會中途與李峰撞車。當香閨離開別墅，去到郊外一間公寓找占美王，占美王見她分文未帶，便把愛情的假面具撕開，香閨便失意離地沿公路奔跑，又給李峰追上，他們又敘在一起。

何非凡 洗劍麗 鬥唱

何非凡近來爲了籌謀重組非凡粵劇團，拍片暫擱不暇，有之，祇是爲偉光導演的「女俠戲金龍」。

「女俠戲金龍」是將偉光別開生面的導演合作品，他爲了滿足粵語片觀衆，一新粵語片觀衆耳目，故特利用片中的各大佬倌和電影明星的優點而加以發揮之，讓「女俠戲金龍」成爲一齣大佬倌大明星表演唱、做、打鬥功夫的粵語片。

何非凡，是凡腔的宗師，洗劍麗是響滿歌壇的子喉歌后，二人這番拍檔，當然有優異的表現。影院商看了「女俠戲金龍」的試映，也大讚何非凡和洗劍麗的演唱工夫。（圖爲何非凡在片中演出一鏡頭。）

梨渦一笑九重寃 今晚大會堂試映

同文公司繼「琴合淚影」後的第二部出品「梨渦一笑九重寃」，係根據名劇作家唐滌生遺作改編拍成，由麥炳榮，鳳凰女，葉醒波，半日安，李香琴等聯合主演。唐滌生前作品，早已膾炙人口，此次搬上銀幕，對這齣舞台粵劇精華，益見發揚光大。

「梨渦一笑九重寃」已爲金國繼人家戲院獲得首輪映權，並排期於本月廿四日隆重推出。同文公司特於今晚（十五日）九時，假座大會堂電影劇場試映招待各界人士參觀，屆時，想必又有一番盛況。

圖爲「決死雄師」的男女背年紅星巴里高與戴安娜碧嘉。

吳楚帆親自率領 新潮全體郊外同樂

吳楚帆組織了新潮公司之後，曾大事招兵買馬，羅致李敏，何浩，杜平，陳碩傑等一羣影壇新血。楚帆對這羣年青人，是非常看重的。除了積極給予演技培養之外，還經常照顧他們的康樂活動，有空即提議他們看一場好電影，或帶他們乘體去海浴，郊遊。昨天，他便陪自己有空，邀率他們往新界暢遊一天。同行的還有該公司的攝片陳司，浩浩蕩蕩的駛新界進發。

他們第一站目的地是荃灣，因愛其地景色怡人，塘流迴環也也。下得車來，楚帆還帶着李敏等各人到怪石岩峽的山澗去，對當年一羣爲山洪奪去生命的青年學生不幸遭遇，憑吊一番。拍過幾幅照片後，再驅車去一私人別墅，在那裏吃午餐，異事遊戲，大談人馬機緣登程，時辰終盲的目地新田進發。那兒是一個農場，有果樹漁塘，也有球場，泳池，而草坪廣闊，花木扶疏，確是個理想的遊玩所在。楚帆先讓各人作一個自由活動，玩個盡興，這才帶大家四處起來，縱談活動的心得與意見因爲新潮成立以後已開拍了「大富之家」，「香港一婦人」，「義大孤鴻」等新片多部。李敏，何浩，杜平等人，都是片中主角之一，多找些機會交換一下大家的感想意見，對工作，對個人，都會有莫大幫助也。

座中，各人都大抒己懷，聽得意興暢酣，最後再由楚帆歸納各人的意見，作集體的分析提示，有時說到精要處，更配以動作，以爲示範，亦莊亦諧，聽得大家都大感興趣，而且都有恰到好處，直到黃昏時份，始驅車返回市區，楚帆並大破荷囊，請大家到酒家用膳，在席上，各人因感此行玩得極爲愉快，都希望在最近期內，能多獲一次同樂的遊樂機會，楚帆即時答應下來並邀下一次，將帶各人去作一次釣魚比賽云。（大爲）

巨型班霸 入材 貴號大府計劃接修請 打電話新華藝術公司 啦用料實驗工作實驗 價錢實際可靠 5683587 新華公司治

二月速成 結他 手風琴 尖沙咀 大厦B座5樓G97/98

街市舖 牛邊 另間 快富街牛邊旺舖對面 街市租$90頂平又自 由石梁自由大閣第頂 租$20詳記電話5833

電話梗房 法航 出讓 每段不超過「大字四個」細字「四十個」每天式元

麗聲·皇后·皇都 ★ 普慶 ★ 樂聲·大華 ★ 快樂·麗都·百老滙 ★ 九龍 新華·豪華·華 ★ 利舞台樂宮

四樂天宮 今 五場 九七五兩十點點點點 今天 舞台 半半半半半

劇喜軍冠！歌巨擁金司公球環

手首合次演携 絲桃黛麗 格加蘭利

超國透視體 伊士曼七彩 片上中文！

人佳才子

That Touch of Mink

銷魂色 ！爲紅，改大娘藝廳 ！指不柔，樂知華初小 ！失無，段子風世錦手公

紛色的不繽！糾桃清夾 ！事房的人雜艷闔道爲

會世糧中二今樂運局 點十宮 正阿明合利傳飛早 舞

定請今座早天 旺越映越

獻賀新最 尼斯迪路和家片製大

主演 夫恩白基賴 霧莎丹華妮 賴湯安杜 郎奧愛勃門

劇喜大艷香張緊情奇愛戀凡仙

局謎反鬼神有！佈間的疑疑 ！描特激艷有寫別的刺香

仙侶奇遇 Walt Disney's MOON PILOT

前份娛 豐·樂 富空成

車老飛遠風笑！節天勝趣料

！劇喜型新的顛峰到妙

笑連關 節串出！大一 鳥尾由！龍一頭！條到 脚員俏！緊手報！忙人 獨在原！濕來！柔緊 失飛太！踪昇空！前入

文中上片·彩七麗瑰

泰海光輝 華豪 王華子倫 華新 早今場天

統閣今 請府天

男女老幼 一同欣賞

片巨敵無深最人感亞比倫哥 片·章雜雙榮別協國榮 上·獎誌親獲獎會影獲 中·！金一一！特迷萬 文·

HAND IN HAND

威重娛西深感 宜老樂敬無人！少性！司之

無兩猜小

事錯任！過何的人好不故館 士·菲臨烈 主演傑作 芭莉·羅烈達 童愛一特別 星天對介 ：才人紹 男見 女人：

平西滙百 魔鏡：老 香翠麗 魂谷鄉 女臨快早今 郎召樂場天

早請今滿日連

片巨爭戰大偉製攝力傾士雷 中片 史體合綜藝新七特彩寶

主演 花大 高巴 嘉妮戴 伊李 拉衛 ·利 ·碧安根察

·演合大陣員演萬數·

師雄死決 THE 300 SPARTANS

肉搏戰 人海戰 衝鋒戰 突擊戰 弓箭陣 人牆陣 戰車陣 火網陣 長矛陣

比無烈慘 ·殺厮場連

戈千虎龍大軍 歡家合 樂今聚早

週第跨昂！三入然

場五夜日天六十第

午時九·午時七·午時五·午時兩·午時12

銀紗風大彩出華 片錄光型色品文

歡迎常體定席

北京漫遊 A TOUR AROUND PEKING

橋盧 畔溝 同場加映

說字片 明幕上

響女中所士國麗砌金術城文 往心華集視際輝·鑲古·化 ！焉兒！綫人煌富玉都藝名

芳張貝 鳥楚 芬瑛帆 鶯黃谷出 點十明 三二早

今天五場

早的明寶 場加天屋 傳白點十早加每今 ·蛇半二場開院天

定火敬 座速請 ·擠勢假 擁必期 ·紀創收 錄新入

傑最 作新 黛林 影四 后屋

杜趙 娟雷 演合

白蛇傳

全部 氏七綜 彩合 ！體

告廣合聯院影輪首九港

索命記（二）

馮士旬

別說內的大者聲中，摔滿了飛仔飛女一眼看去，果然是幾多鬍少，賴佐治走到一張飛女面前，滿中了一個修低胸衣服的飛女，請她跳舞，那飛女嚷着百口腦，賴佐治走進舞池，大跳扭腰舞了。賴佐治舞技其精，這飛女的扭腰也跳得很不錯，賴佐治笑道：「你扭得其好有！」飛女笑道：「你們跳舞經濟學的嗎？」賴佐治道：「我叫賴佐治。」

馬嘉露一笑道：「好的。」她挽住賴佐治的手臂，兩人正要走出花園，忽然有一個阿飛，像的走過來，然又是那個小馬嘉露，和我跳舞！」賴佐治道：「她已答應和我到花園去了。小馬子搖頭道：「不成！」賴佐治道：「你這人好沒道理，馬嘉露，我們不還管他！」那傷又還向前走，小馬子攔在他的面前，說道：「你放下馬嘉露才許走！」賴佐治問道：「如果我不放下馬嘉露，那便怎麼樣？」小馬子道：「那就要看我的拳頭了。」賴佐治笑道：「我不怕你的，但我們要在馬嘉露，由馬嘉露選擇我們兩人中的一人吧！」馬嘉露知道：「那就是你們自己去決定的好！」小馬子一揮拳頭道：「那末，我們打一場架好了，誰倒地不起，誰便是贏家！」賴佐治道：「這人以後也不能再接近馬嘉露！」賴佐治哼一聲道：「好吧！」兩人連番拳拳，正要交手，奇勒王走過來道：「你們要打，可以打的，但不要在這裏鬼鬼主人的舞會場裏打，我已把小馬子打倒了！」賴佐治也無奈的放下拳頭道：「如果你們自己去決定的好！」小馬子一拳架開道：「那末，我們打一場架好了，誰倒地不起，誰便是贏家！」賴佐治道：「這人以後也不能再接近馬嘉露！」賴佐治哼一聲道：「好吧！」兩人連番拳拳，正要交手，奇勒王走過來道：「你們要打，可以打的，但不要在這裏鬼鬼主人的舞會場裏打，我已把小馬子打倒了！」賴佐治道：「我提議他們到屋後的房間去一決雌雄。」奇勒王道：「對了，而且平民化，沒有加一小賬的咖啡座。」

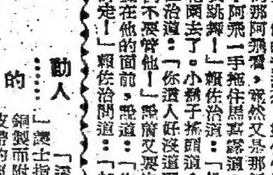

賴佐治問道：「如果我們兩人中的一人吧！」馬嘉露知道：「那末，我們打一場架好了，誰倒地不起，誰便是贏家！」賴佐治道：「那就要看我的拳頭了。」馬嘉露選擇

英國加入共同市場的理論與策略

英國加入共同市場完全是一個政治問題，算打盤利的身自為全局之加入共同市場的時機了！

此點發出為此是道。

以都論理切一，算打盤利的身自為全局之加入共同市場的時機了！

由理的強堅乏缺都，話的益有國各邦聯英於對。

響影的面方各對，署策的什複很又而妙巧很個一國是道。

能可深很和切深很長很和香，遠長很和香港，遠長很和香港，

究研細詳須必法方的付應界商工港香，遠長很和香港，

亦有實現關係。關於資本和技術兩方面，英國具有優越的條件，但不然沒有資本，破產不是沒有資本，破產不是沒有資本，破產不是

華僑經濟

歐洲蘇黎支金價跌 K金市會下降嗎

去週金市，空前牛皮，全週波幅僅零・一弍五，週末收市與週一開市價同，本週金市，在港金外銷轉盛下，將呈反覆趨定，最高價可能達一五零。

香港金市，由於好淡因素之繼續相持，始終不能擺脫的盤局，正如筆者在前週本文中所指出，現階段之金市因多空雙方所具之條件互相平衡，未有一面倒，所以金市走勢，只能於反覆中等待變化。

去週一K金以二四九・三七五開出頭盤，算是全週之最低價，後以二四九・五，爲全週之最高價，週末收市文顯爲二四九・三七五，全週高低差價僅得零・一二五，週末收市與週一開市價同，去週金市波幅僅得〇・一二五，可謂空前牛皮。

過上現貨，上牌交收者去週只有三十兩，牌下交收有九千多兩，公價整週均爲二五〇，去息倘大，全週共去息二・一角，平均每天去息二角，九九印條水最高一二・二，最低一二・〇，澳條補水最高一・六，最低一・一。

一個牛皮九個淡，本週金市是否會下降呢？也許不會，因爲：

第一，港金外銷仍盛，印度、緬甸、暹羅、越南、星洲、馬來亞、日本、南韓等地，對港金之外銷，均增加其吸購，出日金商之抓進，將不會減少。

第二，英鎊市價轉軟，雖然當時尚未見大降，但已偏淡，可轉類英鎊每鎊兌二・七九英元，每鎊兌二・七九七美元，倫敦自由英鎊每鎊兌二・七九五英元，英鎊之漲降，對港金將有利好之作用。

第三，第四度與西歐之邊境，雖然未曾演變成大戰，惟星星之火可以燎原，一般人對金市自不敢過於看淡。

照這樣說法，金市豈非可以扳升嗎！此又未必，因爲：

一、各銷新金到港仍多供應靈谷，進口金商之沽售，將不會減少，空頭之資產亦將會增加。

二、國際金價報落，歐洲每盎報三五美元，蘇黎支每盎報三五・一弍五美元，美谷每盎報三八・九四美元，此等地區金價之報落，對港金將有利淡之作用。

三、美元回順去週末美鈔收市降下五七二、五，美電收市五七三、七五，成本所系，金市將會報低。

所以本週金市仍將不脫反覆，最低價可守住二四九，最高價可達二五零。

美元後市怎樣

去週美元市道爲升後回縮，塔內美鈔週一開市五七二、五，先扳上五七三，爲全週之最高價，後呈下挫，最低價爲五七二、三七五，週末收市報五七二、五，全週高低差價零、六二五，週末收市與週一開市價同。

公價雖週均爲五七二、五，息價有五天爲加息，有一天爲去息，加去息比較，全週共加息三元六角四分，現鈔交收四萬五千元。

附表一（單位每司兩合港元）

日期	K金開市			K金收市			最高	最低	結價
九月十八日	二四九・三七	去二・〇〇		二四九・三七	去二・〇〇		二四九・五	二四九・三七五	二四九・三七五
十九日	二四九・三七	去二・〇〇		二四九・三七	去二・〇〇		二四九・五	二四九・三七五	二四九・三七五
十一月二日	二四九・三七	去二・〇〇		二四九・三七	去二・〇〇		二四九・五	二四九・三七五	二四九・三七五
十二日	二四九・三七	去二・〇〇		二四九・三七	去二・〇〇		二四九・五	二四九・三七五	二四九・三七五
十三日	二四九・三七	去二・〇〇		二四九・三七	去二・〇〇		二四九・五	二四九・三七五	二四九・三七五
合計平均									

附表二

日期	金息（角）		公價	上牌交收（兩）		公價	塔內交收（元）		結價
九月十八日	去	二・〇〇	二・五	加	侯交	五七二・五	加	一千	五七二・一二
十九日	去	二・〇〇	二・五	加	侯交	五七二・五	加	九百	五七二・一二
十一月二日	去	二・〇〇	二・五	加	侯交	五七二・五	加	七百	五七二・一二
十二日	去	二・〇〇	二・五	加	侯交	五七二・五	加	一千	五七二・一二
十三日	去	二・〇〇	二・五	加	侯交	五七二・五	去	二千	五七二・一二
合計平均				去	侯交	五七二・五	加	三千六百四十一	五七二・一二

附表三（單位每百美元合港元）

日期	美電最高	美鈔最高	美鈔最低	結價
九月十八日	五七三・八七	五七三・七五	五七二・〇〇	五七二・一二
十九日	五七三・八七	五七三・七五	五七二・〇〇	五七二・一二
十一月二日	五七三・八七	五七三・七五	五七二・〇〇	五七二・一二
十二日	五七三・八七	五七三・七五	五七二・〇〇	五七二・一二
十三日	五七三・八七	五七三・七五	五七二・〇〇	五七二・一二

菲幣日鈔貢紙

去週菲幣期貨報定，整週成一四六、五，公價一二四七、五，息價有五天爲平算，有一天爲加息，共加息八角八分。

開去週菲幣之仍能報穩，是因爲：第一，菲匯報企，成一百比索，在港收港幣一百四十七元五角，第二，由菲島流港之菲幣尚少，故週末轉爲加息，第三，香港現律貿庄，仍有收入菲幣市，乃報定。

日鈔去週報順，週一開市一四六五，即日鈔之報縮，是因爲：一、由日本來港之日鈔，比前轉增，供應靈裕，二、香港貿易界人士，對日鈔之吸入減少，三、日匯報順，成一四四、二五，即在日交日鈔一萬元，在港收港幣一百四十四元二角五分，市乃報落。

貢紙去週報堅，由六一〇，升上六一五，即貢紙一萬由兌港幣六百一十元升爲兌港幣六百一十五元，此爲大額貢紙之價格，至小額貢紙價格較高，成六五〇，即貢紙一萬兌港幣六百五十元。

去週貢紙之報堅，是因爲：一、越南經濟局面漸趨穩定，二、從越南來港之貢紙，比前減少，三、本港越南辦庄，對貢紙之吸入轉增，市乃報堅。（區展十月十四日）

不限制商業樓宇加租理論分析

香港經濟研究所特稿

此次港府不限制商業樓宇加租，分明是一種不澈底的辦法，然而在現時的香港環境裏，不澈底的辦法却有些切合現實的優點。

香港政府輪政司白嘉時先生，在本年九月二十六日的立法局會議席上，正式宣佈自一九六三年七月一日起限制住宅租金加租。限制辦法是自一九六三年七月一日起至至一九六五年六月三十日止的二年中，住宅新樓的加租均以一次爲限，加租的數目不得超過原租值百分之十。但在這兩年內只能加租一次，而且自加租之日起算，是兩年，在這兩年內不能追遡。加租必須提早三個月通知，例如一座住宅新樓的業主，在一九六三年七月通知租客，要自一九六四年七月起加租百分之十，如果住客同意，那麼，這個住客在一九六六年一月之前不會被追遡，亦不發再增加租費負担，業主與住客如此，二房東與三客亦如此。

（一）

這種加租限制以住宅新樓爲限，並不包括商業新樓在內，亦即商店與整房凡屬新樓的，他們的租金可以自由增加。但港府受輿論與商業樓宇，在一九六三年六月三日以前，他們的租金不得超更，即保留現時的水平。已發出之退租通知，或現在起至本年十二月三十一日止之期內發生之退租通知，一律要到一九六三年六月底始能生效。

換言之，自現在起至一九六三年六月以後，住宅、廠房和商店的租金可以自由增加，但在實行增加之前，必須提早六個月通知。例如某一商業新樓的業主，想於一九六三年七月起加租，他必須於一九六三年七月發出退租的通知，這種退租的通知書，實上等於加租的通知。

爲什麼港府不限制商業新樓的加租呢？先述輪政司所說的理由。

輪政司首先指出，私人企業建築的房屋是香港房屋主要來源，他說：「過去，雖然未曾演變成大戰，惟星星之火可以燎原，一般人對金市自不敢過於看淡。照這樣說法，金市豈非可以扳升嗎！此又未必，因爲：

一、各銷新金到港仍多供應靈谷，進口金商之沽售，將不會減少，空頭之資產亦將會增加。

二、國際金價報落，歐洲每盎報三五美元，蘇黎支每盎報三五・一弍五美元，美谷每盎報三八・九四美元，此等地區金價之報落，對港金將有利淡之作用。

三、美元回順去週末美鈔收市降下五七二、五，美電收市五七三、七五，成本所系，金市將會報低。

所以本週金市仍將不脫反覆，最低價可守住二四九，最高價可達二五零。」

輪政司這幾句話有好些意義，第一、輪政司認爲金到港仍多供應靈谷，進口金商之沽售，將不會減少，空頭之資產亦將會增加。

第二、輪政司認爲金價報落，歐洲每盎報三五美元，蘇黎支每盎報三五・一弍五美元，美谷每盎報三八・九四美元，此等地區金價之報落，對港金將有利淡之作用。

第三、輪政司認爲美元回順去週末美鈔收市降下五七二、五，美電收市五七三、七五，成本所系，金市將會報低。

輪政司這幾句話，是從金市的現狀出發，這是沒有問題的。

輪政司上述的話在目前的香港很難反駁，因爲他指出了現實的情況，只是輪政司這幾句話，並不是百靈丹亦不是萬能的，或者是在目前的情況下必然會發生的。因爲他指出了這樣的態度所以主持採取臨時的、局部的、省變的管制辦法，對於商業樓宇的加租，由商業採取類似商品貿易的方法予以解決，不主張由政府管制。

但在政府宣佈限制住宅新樓加租之後，所有舊樓和住宅新樓都在管制之列，只有商業樓宇不管制，這種情形繼續下去，可能產生一個問題，即香港房屋宇的加租將來不是全面管制便是全面不管制，全面不管制可能要待很久時間之後才有可能，甚至永久不可能。根據輪政司的估計，三四年後香港的屋宇狀況可能改善，到時有不限制的供應狀況能否改善，要看香港控制人口增加的行動能否收效。關於這一點，過去十年的經驗證明香港政府很難如願以償，亦即是說，即使控制人口增加的行動能否收效，要看香港政府很難如願以償，即使二年加租百分之十以外加租，倘可得到預先提高住宅租值的利益，既然可以利用這個利益，對於商業樓宇加租的問題可能繼續存在，則限制商業樓宇加租的要求可能亦繼續存在。

政府考慮由局部的短期限制以調整全面不管制，但這種希望在香港可能很難達到。本年九月廿六日以前，政府堅決反對限制新樓租值，現在不得不改變態度，將來對於商業樓宇亦可能如此。

（二）

港外不干涉商業新樓加租的第三個理由是商業樓宇的加租與商情好壞有關係，必須讓他們自動調整，而且商業樓宇的加租是局部性的，可以自行糾正的，不必會減少房屋的供應，政府這次是限制加租的，對於住宅新樓租金，政府有權決定，但商業樓宇加租問題，政府和商店的租金可以自由增加，但